

The Samsung logo, consisting of the word "SAMSUNG" in white, uppercase letters inside a blue oval shape.

**SAMSUNG**

EK-GC200

# Manuale dell'utente

# Info sul manuale

- Leggete il presente manuale prima di utilizzare il dispositivo per garantirne un uso sicuro e corretto.
- Le descrizioni si basano sulle impostazioni predefinite del dispositivo.
- Le immagini e le anteprime delle pagine utilizzate potrebbero variare nell'aspetto dal prodotto reale.
- I contenuti del dispositivo potrebbero variare in base alla versione del software e sono soggetti a modifiche senza preavviso. Per la versione più recente del manuale, consultate il sito Web di Samsung, [www.samsung.com](http://www.samsung.com).
- L'utilizzo di contenuti (ad alta qualità) ad alto assorbimento di CPU e RAM incidono sulle prestazioni generali del dispositivo.
- Le funzioni e i servizi aggiuntivi disponibili potrebbero variare in base al dispositivo o alla versione del software.
- Le applicazioni e le relative funzioni potrebbero variare in base al Paese o alle specifiche hardware. Samsung non è responsabile per i problemi di prestazione causati dalle applicazioni di fornitori diversi da Samsung.
- Samsung non è responsabile per i problemi di prestazione o incompatibilità causati dalla modifica delle impostazioni di registro o del software del sistema operativo. Il tentativo di personalizzare il sistema operativo potrebbe causare il malfunzionamento del dispositivo o delle applicazioni.
- Il software, i suoni, gli sfondi, le immagini e gli altri contenuti multimediali forniti con il dispositivo sono concessi in licenza per uso limitato. L'estrazione e l'utilizzo di questi materiali per scopi commerciali o altri scopi costituisce una violazione delle leggi sul copyright. La piena responsabilità per l'utilizzo illegale dei multimedia spetta agli utenti.
- Le applicazioni predefinite fornite con il dispositivo sono soggette ad aggiornamenti e potrebbero non essere più supportate senza preavviso. Per informazioni relative alle applicazioni preinstallate sul dispositivo, contattate un centro di assistenza Samsung. Per le applicazioni installate da voi, contattate il vostro gestore telefonico.
- La modifica del sistema operativo del dispositivo o l'installazione di un software da fonti non ufficiali potrebbe causare il malfunzionamento del dispositivo e il danneggiamento o la perdita dei dati. Tali azioni costituiscono una violazione dell'accordo di licenza Samsung e annullano la garanzia.
- Si raccomanda di utilizzare il dispositivo nel Paese dove è stato acquistato.
- Utilizzate questo dispositivo responsabilmente e nel rispetto di tutte le leggi e normative che ne regolano l'uso.

## Icone informative



**Avvertenza:** indica situazioni che potrebbero causare lesioni alle persone



**Attenzione:** indica situazioni che potrebbero causare danni al vostro dispositivo o ad altre apparecchiature



**Nota:** indica note, suggerimenti per l'uso o informazioni aggiuntive

## Copyright

Copyright © 2014 Samsung Electronics

Questa guida è protetta dalle leggi internazionali sul copyright.

Nessuna parte di questa guida può essere riprodotta, distribuita, tradotta o trasmessa in alcuna forma o tramite alcun mezzo, elettronico o meccanico, compresi fotocopie, registrazione o salvataggio in qualsiasi archivio di informazioni o sistema di recupero, senza previa autorizzazione scritta da parte di Samsung Electronics.

## Marchi commerciali

- SAMSUNG e il logo SAMSUNG sono marchi commerciali registrati di Samsung Electronics.
- Bluetooth® è un marchio commerciale registrato in tutto il mondo di Bluetooth SIG, Inc.
- Adobe, il logo Adobe e Photoshop sono marchi commerciali registrati o marchi commerciali di Adobe Systems Incorporated negli Stati Uniti e/o in altri Paesi.
- Wi-Fi®, Wi-Fi Protected Setup™, Wi-Fi Direct™, Wi-Fi CERTIFIED™ e il logo Wi-Fi sono marchi commerciali registrati di Wi-Fi Alliance.
- HDMI, il logo HDMI e la dicitura "High Definition Multimedia Interface" sono marchi commerciali o marchi commerciali registrati di HDMI Licensing LLC.
- Tutti gli altri marchi e diritti d'autore sono proprietà dei rispettivi proprietari.



## Applicazioni non compatibili

Alcune applicazioni di Android Play Store potrebbero non essere compatibili con il dispositivo e potrebbero non essere allineate correttamente all'interno dello schermo.



PlanetFirst rappresenta l'impegno di Samsung Electronics nello sviluppo sostenibile e nella responsabilità sociale di attività di gestione e impegno ambientale.



## Informazioni sulla salute e la sicurezza

Rispettate sempre le seguenti precauzioni e i consigli d'uso per evitare situazioni pericolose e assicurare la migliore resa del dispositivo. Parte del contenuto potrebbe non essere applicabile al vostro dispositivo.



**Avvertenza: indica situazioni che potrebbero causare lesioni alle persone**

**Non smontate e non tentate di riparare il dispositivo.**

- Ciò potrebbe causare folgorazione o danneggiare il dispositivo.

**Non utilizzate il dispositivo in prossimità di gas o liquidi infiammabili o esplosivi.**

- Ciò potrebbe causare un incendio o un'esplosione.

**Non inserite materiali infiammabili nel dispositivo e non conservate tali materiali in prossimità del dispositivo.**

- Ciò potrebbe causare un incendio o folgorazione.

**Non maneggiate il dispositivo o il cavo di alimentazione con mani bagnate.**

- Ciò potrebbe causare folgorazione.

**Evitate di danneggiare la vista dei soggetti fotografati.**

- Non utilizzate il flash molto vicino (più vicino di 1 m) a persone o animali. Se posizionate il flash troppo vicino agli occhi del soggetto, potreste causare danni temporanei o permanenti alla sua vista.

**Non masticate, non ingerite il dispositivo o la batteria e tenete il dispositivo lontano da bambini e animali.**

- Per non danneggiare il dispositivo o causare esplosioni o incendi.
- Bambini e animali potrebbero soffocare ingerendo le parti piccole.
- Controllate sempre i bambini qualora utilizzassero il dispositivo.

**Non esponete il dispositivo alla luce diretta del sole o ad alte temperature per lunghi periodi di tempo.**

- La prolungata esposizione alla luce del sole o a temperature estreme può provocare danni permanenti ai componenti interni del dispositivo.

**Evitate di coprire il dispositivo o il caricabatteria con coperte o abiti.**

- L'eventuale surriscaldamento potrebbe deformare il dispositivo o provocare un incendio.

**Non maneggiate il cavo di alimentazione e non avvicinatevi al caricabatteria durante un temporale.**

- Ciò potrebbe causare folgorazione.

**Se liquidi od oggetti estranei dovessero penetrare nel dispositivo, scollegate immediatamente tutte le fonti di alimentazione, come la batteria o il caricabatteria, quindi contattate un centro di assistenza Samsung.**

**Attenetevi a tutte le normative che limitano l'utilizzo del dispositivo in determinate aree.**

- Evitate qualsiasi interferenza con altri dispositivi elettronici.
- Spegnete il dispositivo quando vi trovate su un aereo. Il dispositivo potrebbe interferire con le apparecchiature dell'aereo. Seguite tutti i regolamenti sugli aerei e spegnete il dispositivo quando il personale lo richiede.
- Spegnete il dispositivo vicino ad apparecchiature mediche. Il dispositivo potrebbe interferire con le apparecchiature mediche negli ospedali o nei centri sanitari. Seguite tutti i regolamenti, gli avvisi affissi e le istruzioni del personale medico.

**Evitate le interferenze con i pacemaker.**

- Mantenete la distanza tra il dispositivo e i pacemaker per evitare possibili interferenze, come raccomandato dal produttore e dai gruppi di ricerca. Se avete motivo di ritenere che il dispositivo stia interferendo con un pacemaker o con altri dispositivi medici, spegnete il dispositivo immediatamente e contattate il produttore del pacemaker o del dispositivo medico per istruzioni.

**Non utilizzate il dispositivo durante la ricarica.**

- Ciò potrebbe causare folgorazione.

**Maneggiate e smaltite con cura il dispositivo e il caricabatteria.**

- Non smaltite la batteria né il dispositivo in fiamme. Non collocate mai la batteria o il dispositivo sopra o all'interno di dispositivi di riscaldamento, come forni a microonde, stufe o termosifoni. Se si surriscalda, il dispositivo potrebbe esplodere. Attenetevi a tutte le disposizioni locali per smaltire la batteria utilizzata o il dispositivo.
- Non rompete e non forate il dispositivo.
- Evitate di esporre il dispositivo a forti pressioni esterne, che potrebbero provocare un corto circuito interno e surriscaldamento.

**Proteggete dispositivo, batteria e caricabatteria da danni.**

- Non usate mai batterie o caricabatteria danneggiati.

**Non utilizzate e non conservate il dispositivo in aree con elevate concentrazioni di polvere o materiali dispersi nell'aria.**

- Polvere o materiali estranei possono causare il malfunzionamento del dispositivo e provocare incendi o folgorazione.

**Evitate che il connettore multifunzione e l'estremità piccola del caricabatteria entrino a contatto con materiali conduttori, come liquidi, polvere, polveri di metallo e mine di matite.**

- I materiali conduttori potrebbero causare un corto circuito o corrodere i poli, provocando un'esplosione o incendio.

**Non mettete il dispositivo o gli accessori in dotazione negli occhi, nelle orecchie o in bocca.**

- Ciò potrebbe causare soffocamento o lesioni gravi.

**Non maneggiate una batteria agli ioni di litio (Li-Ion) danneggiata o che presenta perdite.**

- Per smaltire correttamente la batteria agli ioni di litio, contattate il centro assistenza autorizzato più vicino.

**Non utilizzare il dispositivo all'aperto durante un temporale.**

- Per evitare la folgorazione o il malfunzionamento del dispositivo.

**Non utilizzate il dispositivo in ospedale, sugli aerei o sistemi di automobili che possono subire interferenza con le radiofrequenze.**

- Se possibile, evitate di usare il dispositivo a una distanza inferiore a 15 cm da un pacemaker, in quanto il dispositivo potrebbe interferire con il pacemaker.
- Per minimizzare quanto più possibile l'interferenza con un pacemaker, utilizzate il dispositivo sul lato opposto del corpo rispetto al pacemaker.
- Se utilizzate apparecchiature medicali, contattate il produttore per assicurarvi che le radiofrequenze emesse dal dispositivo non ne compromettano il funzionamento.
- Sugli aerei, l'utilizzo di dispositivi elettronici potrebbe interferire con gli strumenti elettronici di navigazione dell'aereo. Accertatevi che il dispositivo sia spento nelle fasi di decollo e atterraggio. Dopo il decollo, potete utilizzare il dispositivo offline se il personale di volo lo consente.
- Spegnete il dispositivo quando vi trovate in un ospedale e seguite tutti i regolamenti, gli avvisi affissi e le istruzioni del personale medico. Il dispositivo potrebbe interferire con le apparecchiature medicali.
- I dispositivi elettronici installati nell'auto potrebbero non funzionare correttamente a causa delle radiofrequenze emesse dal dispositivo. Per ulteriori informazioni, contattate il produttore.



## **Attenzione: indica situazioni che potrebbero causare danni al vostro dispositivo o ad altre apparecchiature**

**Rimuovete le batterie dal dispositivo se non lo utilizzate per un lungo periodo di tempo.**

- Le batterie inserite potrebbero perdere o corrodere il prodotto provocando gravi danni al dispositivo.

**Utilizzate solo batterie agli ioni di litio originali raccomandate dal produttore. Non danneggiate e non riscaldate la batteria.**

- Batterie non originali, danneggiate o surriscaldate potrebbero causare un incendio o lesioni personali.

**Utilizzare solo batterie, caricabatteria, cavi e accessori approvati da Samsung.**

- L'utilizzo di batterie o caricabatteria generici potrebbe ridurre la durata del dispositivo o causarne il malfunzionamento, oltre a incendi o esplosione della batteria.
- Utilizzate solo batterie approvate da Samsung e caricabatteria specificamente ideati per il dispositivo. Batterie e caricabatteria non compatibili possono causare lesioni gravi o danneggiare il dispositivo.
- Samsung non è responsabile della sicurezza dell'utente durante l'uso di accessori o prodotti non approvati da Samsung.

**Utilizzate la batteria solo per lo scopo previsto.**

- L'uso inappropriato della batteria potrebbe causare incendio o folgorazione.

**Non toccate il flash mentre si accende.**

- Quando si accende, il flash è molto caldo e potrebbe ustionare la pelle.

**Quando utilizzate il caricabatteria, spegnete il dispositivo prima di scollegare l'alimentazione dal caricabatteria.**

- In caso contrario, potreste causare un incendio o folgorazione.

**Scollegate il caricabatteria dalla presa di corrente quando non in uso.**

- In caso contrario, potreste causare un incendio o folgorazione.

**Per il caricamento delle batterie, non utilizzate un cavo di alimentazione o una spina danneggiati o una presa allentata.**

- Ciò potrebbe causare un incendio o folgorazione.

**Evitate che il caricabatteria entri in contatto con i poli +/- della batteria.**

- Ciò potrebbe causare un incendio o folgorazione.

**Non fate cadere il dispositivo e non sottoponetelo a forti urti.**

- Ciò potrebbe danneggiare lo schermo o i componenti interni.

**Fate attenzione quando collegate i cavi e quando installate batterie e schede di memoria.**

- Forzando i connettori, collegando i cavi o installando le batterie e le schede di memoria in modo incorretto, rischiate di danneggiare le porte, i connettori e gli accessori.

**Tenete le schede con bande magnetiche lontane dalla custodia del dispositivo.**

- Le informazioni contenute nella scheda potrebbero venire danneggiate o cancellate.

**Non utilizzate mai una batteria o una scheda di memoria danneggiata.**

- Ciò potrebbe causare folgorazione, malfunzionamento del dispositivo o un incendio.

**Non posizionate il dispositivo all'interno o nelle vicinanze di campi magnetici.**

- Il dispositivo potrebbe non funzionare correttamente o la batteria potrebbe scaricarsi se esposta a campi magnetici.
- Le carte con bande magnetiche, comprese carte di credito, schede telefoniche, libretti di risparmio o carte d'imbarco, possono essere danneggiate dai campi magnetici.

**Non utilizzate il dispositivo se lo schermo è danneggiato.**

- Se le parti in vetro o acrilico si rompono, recatevi presso un centro assistenza Samsung per far riparare il dispositivo.

**Verificate il corretto funzionamento del dispositivo prima dell'uso.**

- Il produttore non si assume alcuna responsabilità per perdita di file o danni risultanti da malfunzionamento o uso improprio del dispositivo.

**Dovete collegare l'estremità piccola del cavo USB al dispositivo.**

- Se il cavo è inserito al contrario, i file potrebbero essere danneggiati. Il produttore non è responsabile per eventuali perdite di dati.

**Non esponete l'obiettivo alla luce solare diretta.**

- Ciò potrebbe comportare lo scolorimento o il malfunzionamento del sensore di immagini.

**Se il dispositivo si surriscalda, rimuovete la batteria e lasciatelo raffreddare.**

- L'utilizzo prolungato del dispositivo potrebbe surriscaldare la batteria e aumentare la temperatura interna del dispositivo. Se il dispositivo smette di funzionare, rimuovete la batteria e lasciatelo raffreddare.
- Temperature interne elevate potrebbero causare elementi di disturbo sulle foto. Ciò è normale e non influisce sul funzionamento generale del dispositivo.

**Evitate qualsiasi interferenza con altri dispositivi elettronici.**

- Il dispositivo emette segnali di frequenza radio (RF) che potrebbero interferire con attrezzature elettroniche non protette o con protezione inadeguata, come pacemaker, dispositivi acustici, dispositivi medici e altri dispositivi elettronici presenti all'interno di abitazioni o veicoli. Consultate i produttori dei dispositivi elettronici per risolvere eventuali problemi di interferenza riscontrati. Per evitare interferenze indesiderate, utilizzate solo dispositivi o accessori approvati da Samsung.

**Utilizzate il dispositivo in posizione normale.**

- Evitate il contatto con l'antenna interna del dispositivo quando questo è acceso.

**Non usate il dispositivo vicino ad altri dispositivi elettronici.**

- La maggior parte dei dispositivi elettronici utilizzano segnali a radiofrequenza. Il dispositivo potrebbe interferire con altri dispositivi elettronici.

**Non esponete il dispositivo a fumo o fumi eccessivi.**

- Per non danneggiare l'esterno del dispositivo o causarne il malfunzionamento.

**Se utilizzate una protesi acustica, contattate il produttore per informazioni relative alla radiofrequenza.**

- Le radiofrequenze del dispositivo potrebbero interferire con alcune protesi acustiche. Prima di utilizzare il dispositivo, contattate il produttore della protesi acustica per assicurarvi che le radiofrequenze emesse dal dispositivo non ne causino il malfunzionamento.

**Non utilizzate il dispositivo vicino a dispositivi o impianti che emettono frequenze radio, come sistemi audio o torri audio.**

- Le radiofrequenze potrebbero causare il malfunzionamento del dispositivo.

### **Spegnete il dispositivo in ambienti potenzialmente esplosivi.**

- Spegnete il dispositivo in ambienti potenzialmente esplosivi ed eventualmente rimuovete la batteria.
- Rispettate sempre le norme, istruzioni e indicazioni in ambienti potenzialmente esplosivi.
- Non utilizzate il dispositivo presso le stazioni di servizio o in prossimità di carburanti o prodotti chimici e nelle aree a rischio di esplosione.
- Non lasciate o non trasportate liquidi infiammabili, gas o esplosivi nello stesso scomparto in cui si trova il dispositivo, le parti o gli accessori relativi.

### **Se notate che il dispositivo o la batteria emettono odori o rumori strani o se vedete che il dispositivo o la batteria perdono fumo o liquidi, interrompete immediatamente l'uso del dispositivo e portatelo presso un Centro Assistenza Samsung.**

- In caso contrario potrebbero verificarsi incendi o esplosione.

### **Attenetevi a tutte le avvertenze e normative di sicurezza relative all'uso del dispositivo durante la guida di un veicolo.**

- Quando state guidando, la guida sicura è l'attività prioritaria. Non utilizzate mai il dispositivo durante la guida, è anche vietato dalla legge.

### **Mantenete il dispositivo asciutto.**

- L'umidità e i liquidi potrebbero danneggiare parti del dispositivo o i circuiti elettronici.
- Non accendete il dispositivo se è bagnato. Se il dispositivo è già acceso, spegnetelo e rimuovete immediatamente la batteria (se il dispositivo non si spegne o non riuscite a rimuovere la batteria, lasciatelo così). Quindi, asciugate il dispositivo con un panno morbido e portatelo presso un centro di assistenza.
- I liquidi cambiano il colore dell'etichetta, posta all'interno del dispositivo, che indica il danneggiamento provocato dall'acqua. Eventuali danni provocati dall'acqua al vostro dispositivo possono invalidare la garanzia del produttore.

### **Conservate il dispositivo solo su superfici piane.**

- Se il dispositivo cade, rischia di danneggiarsi.

### **Interrompete l'utilizzo del dispositivo o delle applicazioni per alcuni minuti se si è surriscaldato.**

- L'esposizione prolungata della pelle a un dispositivo surriscaldato potrebbe provocare lievi sintomi di ustione da calore, come macchie rosse e pigmentazione.

### **Non utilizzate il dispositivo con il coperchio vano batteria aperto.**

- La batteria potrebbe cadere dal dispositivo, provocando danni o malfunzionamento.

### **Fate attenzione durante l'esposizione a luci lampeggianti.**

- Quando utilizzate il dispositivo lasciate qualche luce accesa nella stanza e non tenete il touch screen troppo vicino agli occhi.
- Durante l'esposizione a luci lampeggianti mentre guardate video o utilizzate giochi con flash luminosi per periodi prolungati, potrebbero verificarsi convulsioni o svenimenti. In questi casi, interrompete immediatamente l'utilizzo del dispositivo.
- Se un vostro parente ha avuto crisi o è svenuto durante l'utilizzo di un dispositivo simile, consultate un medico prima di utilizzare il dispositivo.
- Se avvertite dei fastidi, come spasmi muscolari, o siete disorientati, interrompete immediatamente l'utilizzo del dispositivo e consultate un medico.
- Per evitare di affaticare gli occhi, fate pause frequenti quando utilizzate il dispositivo.

### **Riducete il rischio di danni da movimenti ripetitivi.**

- Quando eseguite ripetutamente un'azione, come premere tasti, tracciare caratteri sul touch screen col dito, o utilizzare giochi, potreste avvertire del fastidio alle mani, al collo, alle spalle o ad altre parti del corpo. Se utilizzate il dispositivo per molto tempo, tenete in mano il dispositivo con una presa rilassata, premete i tasti leggermente e fate pause frequenti. Se il fastidio persiste, interrompete l'uso e consultate un medico.

### **Se utilizzate un auricolare, proteggete l'udito e le orecchie.**

- L'eccessiva esposizione a forti rumori può determinare danni all'udito.
- L'esposizione a forti rumori durante la guida può distogliere l'attenzione e causare un incidente.
- Abbassate sempre il volume prima di inserire gli auricolari in una sorgente audio e utilizzate solo il livello di volume minimo necessario per ascoltare la musica.
- In ambienti secchi, l'elettricità statica può accumularsi nell'auricolare. Evitate l'utilizzo di auricolari in ambienti secchi oppure toccate un oggetto di metallo per scaricare l'elettricità statica prima di connettere l'auricolare al dispositivo.
- Non utilizzate l'auricolare quando guidate o andate in moto. Farlo può distogliere l'attenzione e causare incidenti oppure può essere illegale in base alla regione.



**Prestate attenzione quando utilizzate il dispositivo mentre camminate o vi muovete.**

- Fate sempre attenzione all'ambiente circostante per evitare lesioni a voi stessi o agli altri.
- Assicuratevi che il cavo dell'auricolare non rimanga impigliato nelle braccia o in oggetti vicini.

**Non trasportate il dispositivo nelle tasche posteriori o intorno alla vita.**

- In caso di caduta, potreste farvi male o danneggiare il dispositivo.

**Installate con attenzione dispositivi e accessori.**

- Accertatevi che qualsiasi dispositivo o relativo accessorio installato nel veicolo sia fissato in modo sicuro.
- Evitate di collocare il dispositivo e gli accessori nelle vicinanze di airbag o nella relativa area di espansione. L'installazione non corretta di dispositivi wireless può provocare gravi lesioni quando l'airbag si gonfia rapidamente.

**Fate eseguire le operazioni di manutenzione sul dispositivo solo da personale qualificato.**

- Se la manutenzione del dispositivo viene effettuata da personale non qualificato, il dispositivo potrebbe danneggiarsi invalidando la garanzia.

**Non utilizzate il dispositivo per scopi diversi da quello previsto.**

- Il dispositivo potrebbe non funzionare bene.

**Non sottoponete a corto circuito il caricabatteria né il dispositivo.**

- Farlo potrebbe causare folgorazione o incendi oppure il malfunzionamento o l'esplosione della batteria.

**Non conservate il dispositivo in aree troppo calde o fredde. Si consiglia di utilizzare il dispositivo a temperature comprese tra 5 °C e 35 °C.**

- Non conservate il dispositivo in aree molto calde come all'interno di una macchina in estate. Farlo potrebbe causare il malfunzionamento dello schermo, danneggiare il dispositivo o causare l'esplosione della batteria.
- Non esponete il dispositivo alla luce solare diretta per lunghi periodi di tempo (ad esempio sul cruscotto dell'auto).

## Trasferimento dati e responsabilità personale

### Protegete i dati personali ed evitate la perdita o l'abuso delle informazioni sensibili.

- Quando utilizzate il dispositivo, accertatevi di eseguire il backup dei dati importanti. Samsung non è responsabile per la perdita di dati.
- Quando smaltite il dispositivo, eseguite il backup di tutti i dati, quindi resettate il dispositivo per evitare l'abuso delle vostre informazioni personali.
- Quando scaricate un'applicazione, leggete attentamente la schermata delle autorizzazioni. Prestate particolare prudenza con applicazioni che hanno accesso a molte funzioni o a una quantità notevole di informazioni personali.
- Controllate regolarmente che i vostri account non siano oggetto di uso non autorizzato o sospetto. In caso di tracce di uso scorretto delle vostre informazioni personali, contattate il vostro gestore per eliminare o modificare le informazioni dell'account.
- In caso di smarrimento o furto del dispositivo, cambiate le password dei vostri account per proteggere le informazioni personali.
- Evitate l'utilizzo di applicazioni provenienti da fonti sconosciute e bloccate il dispositivo con un segno, una password o un PIN.
- I dati trasferiti tramite rete Wi-Fi potrebbero perdersi, evitate dunque di trasferire dati sensibili in spazi pubblici o su reti aperte.
- Il produttore del dispositivo non è responsabile dei trasferimenti di dati che infrangono le norme sul diritto d'autore, sui marchi, le leggi sulla proprietà intellettuale o le disposizioni in materia di decoro pubblico.

## AVVERTIMENTO IMPORTANTE

Sui diritti delle persone interessate alla ripresa di immagini e/o alle registrazioni di suoni.

- L'apparecchiatura Samsung che Lei ha acquistato potrebbe contenere dispositivi tecnologici che consentono di registrare fotografie e/o filmati, nonché di scaricare, comunicare e/o diffondere immagini, suoni e voci anche in tempo reale.
- Le immagini, i filmati, i suoni, la voce ed i nomi sono dati personali – talvolta sensibili – e possono altresì essere oggetto di copyright o altri diritti di proprietà intellettuale di terzi.
- Conseguentemente, chi utilizza l'apparecchiatura è tenuto:
  - al puntuale rispetto del Codice sulla protezione dei dati personali;
  - agli obblighi previsti in materia di sicurezza dei dati;
  - al rispetto del diritto all'immagine ed al ritratto, nonché alla normativa in tema di diritto d'autore e della proprietà intellettuale ed industriale.
- Samsung non è responsabile dell'uso illegittimo delle proprie apparecchiature da parte dei propri clienti.

# Sommario

## Operazioni preliminari

- 18 Componenti del dispositivo
- 19 Tasti
- 20 Contenuto della confezione
- 21 Installazione della batteria
- 23 Caricamento della batteria
- 24 Stato caricamento della batteria
- 25 Inserimento di una scheda di memoria
- 27 Applicazione del cinturino
- 28 Accensione o spegnimento del dispositivo
- 28 Regolazione del volume
- 29 Attivazione della Modalità silenziosa

## Operazioni di base

- 30 Icone
- 31 Utilizzo del touch screen
- 33 Movimenti di controllo
- 37 Notifiche
- 37 Pannello impostazioni rapide
- 38 Schermata Home
- 40 Utilizzo delle applicazioni
- 41 Menu Applicazioni
- 42 Guida
- 42 Inserimento del testo
- 44 Connessione a una rete Wi-Fi
- 45 Impostazione degli account

- 45 Utilizzo della funzione NFC (Tag & Go)
- 46 Trasferimento dei file
- 48 Protezione del dispositivo
- 49 Aggiornamento del dispositivo

## Fotocamera: funzioni di base

- 50 Avvio della fotocamera
- 52 Scatto delle foto
- 52 Registrazione dei video
- 53 Visualizzazione di foto e video
- 53 Messa a fuoco automatica ed esposizione automatica
- 53 Aumento o riduzione dello zoom
- 54 Esecuzione di foto o video con i comandi vocali
- 54 Esecuzione di foto o video utilizzando effetti filtro
- 55 Modifica rapida delle opzioni di scatto
- 55 Riduzione della vibrazione della fotocamera
- 56 Utilizzo del rilevamento volti
- 57 Suggerimenti per scattare foto più nitide

## Fotocamera: modalità di scatto

- 61 Auto
- 61 Smart
- 73 Esperto
- 76 Mod. person.

## Fotocamera: opzioni e impostazioni di fotografia

- 77 Personalizzazione delle opzioni di fotografia
- 77 EV (luminosità)
- 78 ISO (sensibilità)
- 79 WB (sorgente luminosa)
- 81 Misurazione
- 81 Mod. Scatto continuo
- 82 Salva come mod. utente
- 82 Dimensioni foto
- 82 Qualità
- 82 Regola immagine
- 82 Contrasto auto
- 83 Flash
- 83 Timer autoscatto
- 84 Fuoco
- 84 Area messa a fuoco
- 84 One touch shot
- 85 Rilevamento volti
- 85 Imposta AE BKT
- 86 OIS (stabilizzazione)
- 86 Opzioni di registrazione video
- 87 Opzioni di condivisione
- 87 Impostazioni della fotocamera

## Multimedia

- 89 Galleria
- 93 Paper Artist
- 94 Video
- 95 Editor video

- 96 Album foto
- 100 Xtremera
- 101 Musica
- 103 YouTube

## Comunicazione

- 104 Rubrica
- 108 E-mail
- 109 Google Mail
- 111 Hangout
- 111 Google+
- 111 Foto G+
- 112 ChatON

## Web e connessioni

- 113 Internet
- 114 Chrome
- 115 Bluetooth
- 116 Samsung Link
- 118 Group Play

## Store, Hub applicazioni e contenuti

- 120 Play Store
- 121 Samsung Apps
- 121 Play Books
- 122 Play Movies
- 122 Play Music
- 122 Play Edicola
- 122 Play Games

## Utilità

- 123 S Memo
- 126 Calendario
- 128 Dropbox
- 128 Cloud
- 129 Drive
- 130 Orologio
- 132 Calcolatrice
- 132 S Voice
- 133 Google
- 133 Ricerca vocale
- 134 Archivio
- 135 Download

## Navigazione e Luoghi

- 136 Maps

## Impostazioni

- 137 Menu Impostazioni
- 137 Connessioni
- 140 Dispositivo personale
- 146 Account
- 147 Altro
- 149 Impostazioni Google

## Appendice

- 150 Risoluzione dei problemi
- 157 Utilizzo o conservazione del dispositivo
- 161 Informazioni sulla batteria
- 164 Malware e virus

## Pulizia del dispositivo

# Operazioni preliminari

## Componenti del dispositivo

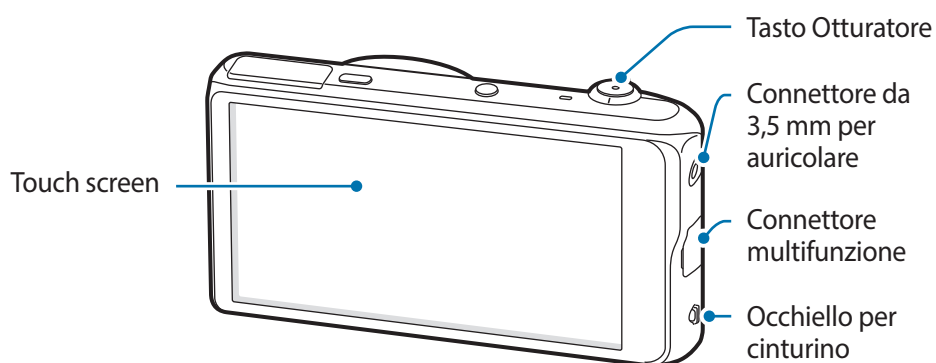
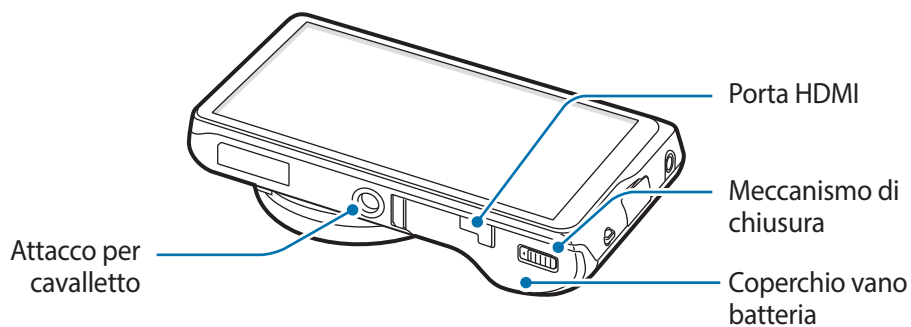
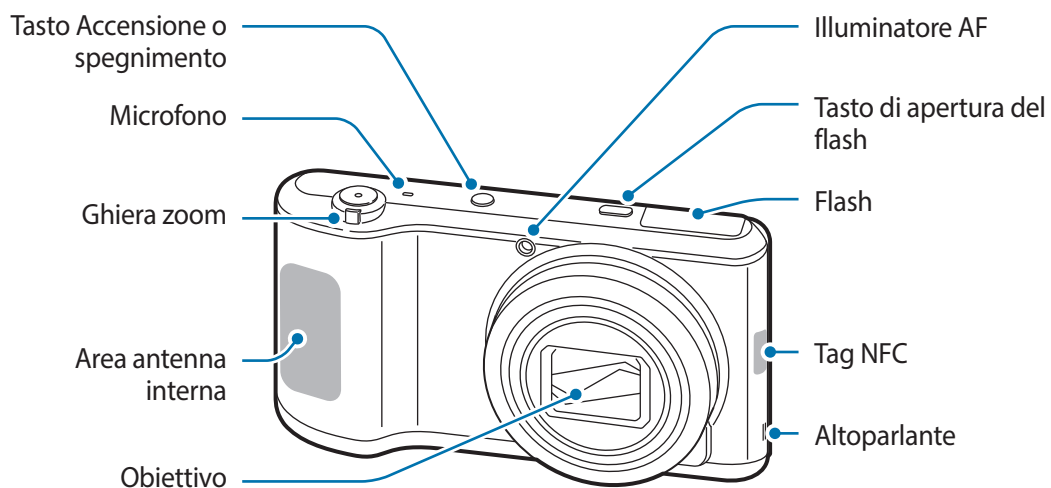









Non utilizzate il dispositivo se è danneggiato o rotto. Il vetro o acrilico rotto potrebbe causare lesioni alle mani e al volto. Portate il dispositivo presso un Centro Assistenza Samsung per farlo riparare.



- Non coprite l'area dell'antenna con le mani o altri oggetti, tranne quando scattate foto o registrate video, per non causare problemi di connettività e influire sul consumo della batteria.
- Non utilizzate pellicole protettive, ciò al fine di non causare il malfunzionamento del sensore.
- Non esponete il touch screen a contatto con l'acqua. Il touch screen potrebbe non funzionare correttamente in presenza di umidità o se esposto ad acqua.

## Tasti

| Tasto  | Funzione   |
|--|--|
|  <b>Accensione o spegnimento</b>    | <ul style="list-style-type: none"> <li>• Tenete premuto per accendere o spegnere il dispositivo.</li> <li>• Tenete premuto per più di 7 secondi per riavviare il dispositivo in caso di errori gravi, blocchi o rallentamenti.</li> <li>• Premete per bloccare o sbloccare il touch screen. Il dispositivo si bloccherà quando il touch screen sarà spento.</li> </ul> |
|  <b>Tasto di apertura del flash</b> | <ul style="list-style-type: none"> <li>• Premete per estrarre il flash.</li> </ul>   |
|  <b>Otturatore</b>                  | <ul style="list-style-type: none"> <li>• Nell'applicazione della fotocamera, tenete leggermente premuto per mettere a fuoco il soggetto. Quando il soggetto sarà a fuoco, la cornice di messa a fuoco diventerà verde. Premete a fondo per scattare la foto.</li> <li>• Premete per accendere la fotocamera.</li> </ul>  |
|  <b>Zoom</b>                        | <ul style="list-style-type: none"> <li>• Nell'applicazione fotocamera, ruotate per aumentare o diminuire lo zoom.</li> <li>• Ruotate per regolare il volume del dispositivo.</li> </ul>  |
|  <b>Opzioni</b>                     | <ul style="list-style-type: none"> <li>• Toccate per aprire le opzioni disponibili per la schermata corrente.</li> <li>• Tenete premuto sulla schermata Home per avviare la ricerca con Google.</li> </ul>   |
|  <b>Home</b>                        | <ul style="list-style-type: none"> <li>• Toccate per tornare alla schermata Home.</li> <li>• Toccate due volte per avviare <b>S Voice</b>.</li> <li>• Tenete premuto per aprire l'elenco delle applicazioni che avete utilizzato di recente.</li> </ul>  |
|  <b>Indietro</b>                    | <ul style="list-style-type: none"> <li>• Toccate per tornare alla schermata precedente.</li> </ul>   |

## Contenuto della confezione

Accertatevi che nella confezione siano presenti i seguenti elementi:

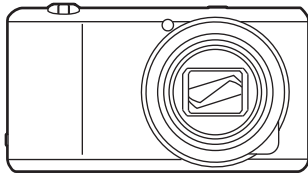

Dispositivo

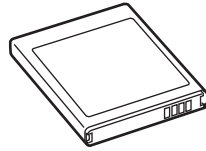

Batteria

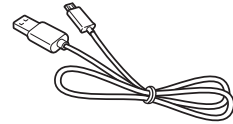

Cavo USB

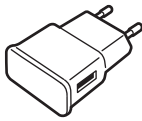

Alimentatore USB

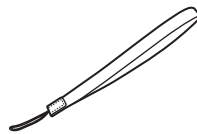

Cinturino da polso

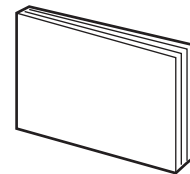

Guida di riferimento rapido



- Le immagini potrebbero variare rispetto agli elementi reali.
- Gli elementi forniti e gli accessori disponibili potrebbero variare in base al Paese.
- Gli elementi forniti sono stati creati soltanto per il presente dispositivo e potrebbero non essere compatibili con altri dispositivi.
- I componenti e le specifiche del dispositivo sono soggette a modifiche senza preavviso.

## Accessori opzionali

Potete acquistare e utilizzare con il dispositivo i seguenti accessori:

Batteria, caricabatteria, flip cover, custodia, pellicola protettiva per lo schermo e cavo HDMI



- Per maggiori informazioni sugli accessori disponibili, fate riferimento al sito Web di Samsung.
- Accertatevi che siano compatibili con il dispositivo prima di acquistarli.
- Utilizzate solo accessori approvati da Samsung. La garanzia non copre i malfunzionamenti dovuti all'utilizzo di accessori non approvati.
- Alcune TV potrebbero non essere compatibili con il dispositivo per specifiche HDMI diverse.



## Installazione della batteria

Inserite la batteria fornita.

- 1 Fate scorrere il meccanismo di chiusura e aprite il coperchio vano batteria.

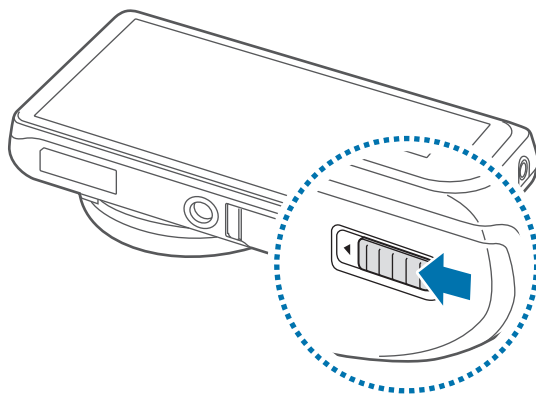

 Non piegate e non torcete eccessivamente il coperchio della batteria. Farlo potrebbe danneggiare la cover.

- 2 Inserite la batteria.

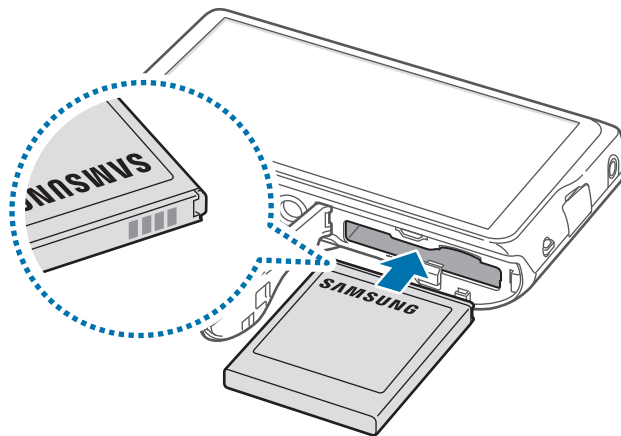

 Quando inserite la batteria, assicuratevi di allineare correttamente i contatti dorati.

- 3 Riposizionate il coperchio vano batteria e fate scorrere il meccanismo di chiusura.

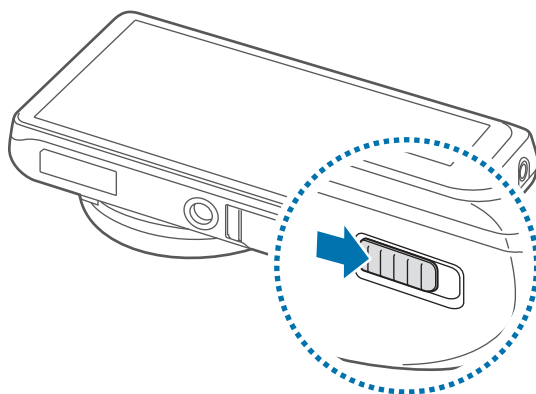

## Rimozione della batteria



Spegnete il dispositivo prima di rimuovere la batteria. La rimozione della batteria mentre il dispositivo è acceso potrebbe causare il malfunzionamento del dispositivo.

Fate scorrere il blocco batteria per rilasciare la batteria, quindi spingetela fuori.

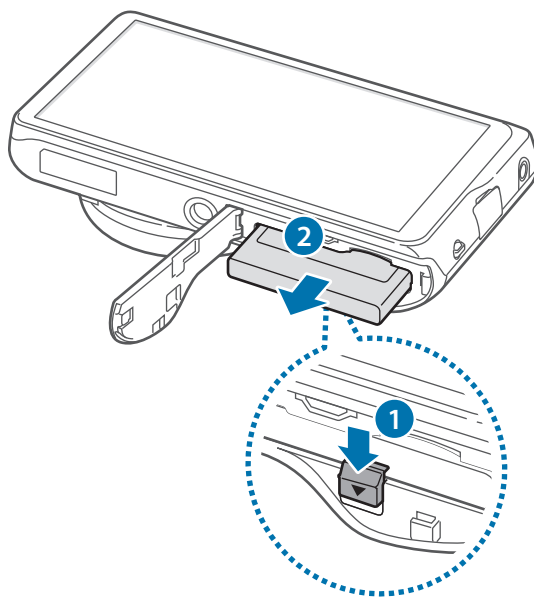

## Caricamento della batteria

Prima di utilizzare il dispositivo per la prima volta o se la batteria non è stata utilizzata per un lungo periodo di tempo, dovete caricare la batteria.



Utilizzate solo caricabatteria, batterie e cavi dati approvati da Samsung. Caricabatteria o cavi non approvati potrebbero provocare l'esplosione della batteria o danneggiare il dispositivo.



- Quando la carica della batteria è scarsa, l'icona della batteria compare vuota.
- Quando la batteria sarà completamente scarica, non potrete accendere il dispositivo immediatamente, anche con il caricabatteria collegato. Lasciate caricare la batteria scarica per alcuni minuti prima di accendere il dispositivo.
- Qualora utilizzaste più applicazioni contemporaneamente, o qualora utilizzaste applicazioni che necessitano di connettersi ad un altro dispositivo, la batteria si consumerà più velocemente. Si consiglia l'utilizzo delle applicazioni che richiedono una connessione di rete, quando la batteria è completamente carica per evitare il rischio di interruzioni.
- Potete caricare il dispositivo collegandolo a un computer con il cavo USB in dotazione. La ricarica del dispositivo potrebbe non essere possibile quando è connesso ad altri dispositivi, come set-top box o apparecchiature audio.

Collegate il cavo USB all'alimentatore, quindi collegate l'altra estremità del cavo USB al connettore multifunzione del dispositivo come rappresentato di seguito.

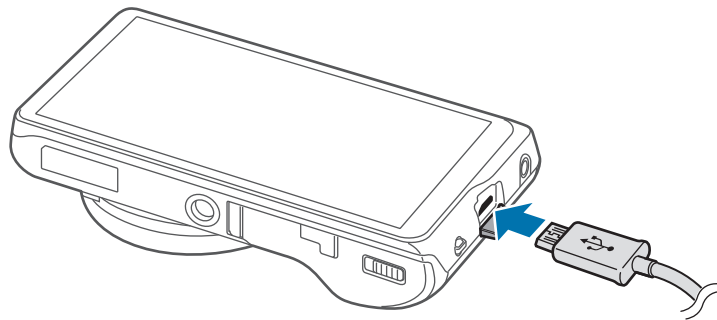

Il collegamento errato del caricabatteria potrebbe causare gravi danni al dispositivo. I danni causati da un uso improprio non sono coperti dalla garanzia.



- Durante il caricamento potrete utilizzare il dispositivo, ma la batteria verrà caricata più lentamente.
- In caso di alimentazione discontinua durante la carica, il touch screen potrebbe non funzionare correttamente. In questo caso, scollegate il caricabatteria dal dispositivo.
- Durante il caricamento il dispositivo potrebbe surriscaldarsi. Ciò è normale e non dovrebbe influire sulla durata o sulle prestazioni del dispositivo. Se la batteria dovesse scaldarsi più del solito, il caricabatteria potrebbe interrompere il caricamento.
- Qualora la batteria non si ricaricasse correttamente, dovrete portare il dispositivo e il caricabatteria presso un centro di assistenza Samsung.
- Se le batterie vengono ricaricate o fatte scaricare in modo eccessivo, la loro durata potrebbe ridursi.

Quando la batteria è carica, scollegate il dispositivo dal caricabatteria. Scollegate prima il caricabatteria dal dispositivo e poi dalla presa di corrente.



Non rimuovete la batteria prima di scollegare il caricabatteria, per non danneggiare il dispositivo.



Quando la batteria sarà carica, scollegate il caricabatteria dalla presa della corrente. Il caricabatteria non è dotato di interruttore, pertanto dovete scollegarlo dalla presa di corrente quando non è in uso per evitare di consumare energia. Durante la carica, il caricabatteria dovrebbe rimanere vicino alla presa di corrente ed essere facilmente accessibile.

## Stato caricamento della batteria

Quando caricate la batteria a dispositivo spento, la seguente icona compare per indicarvi il livello di carica corrente della batteria:



In carica



Carica completa

## Riduzione del consumo di batteria

Il dispositivo fornisce delle opzioni che vi aiutano a risparmiare l'energia della batteria. Personalizzando queste opzioni e disattivando le funzioni attive in background, la durata della batteria del dispositivo aumenta:

- Quando non utilizzate il dispositivo, passate alla modalità standby premendo il tasto Accensione o spegnimento.
- Chiudete le applicazioni che non vi servono più utilizzando Gestione attività.
- Disattivate il Bluetooth quando non lo usate.
- Disattivate la connessione Wi-Fi quando non la usate.
- Disattivate la sincronizzazione automatica delle applicazioni, se non necessaria.
- Riducete il tempo di illuminazione dello schermo.
- Regolate la luminosità dello schermo.

## Inserimento di una scheda di memoria

Potete utilizzare una scheda di memoria opzionale come memoria esterna.

Il dispositivo supporta schede di memoria con capacità massima di 64 GB. Alcune schede di memoria potrebbero non essere compatibili con il dispositivo, in base al produttore e al tipo di scheda di memoria.



- Alcune schede di memoria potrebbero non essere compatibili con il dispositivo. L'utilizzo di una scheda di memoria non compatibile potrebbe danneggiare il dispositivo, la scheda di memoria o i dati memorizzati.
- Per evitare di danneggiare il dispositivo, inserite la scheda di memoria nel verso corretto.



- Il dispositivo supporta i file system FAT ed exFAT per schede di memoria. Qualora inserite una scheda formattata con un file system diverso, il dispositivo vi richiederà di riformattare la scheda di memoria.
- Scritture e cancellature frequenti potrebbero influire negativamente sulla durata della scheda di memoria.
- Dopo aver inserito una scheda di memoria nel dispositivo, la directory della scheda di memoria compare nella cartella **SD memory card**.

- 1 Fate scorrere il meccanismo di chiusura e aprite il coperchio vano batteria.
- 2 Inserite la scheda di memoria con i contatti dorati rivolti verso l'alto.

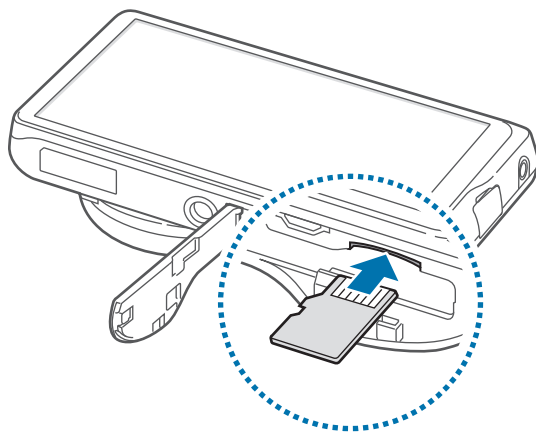

- 3 Spingete la scheda di memoria verso l'interno dello slot fino a farla bloccare in sede.
- 4 Riposizionate il coperchio vano batteria e fate scorrere il meccanismo di chiusura.

## Rimozione della scheda di memoria

Prima di rimuovere la scheda di memoria, disattivatela per una rimozione sicura.

Nella schermata Home, toccate **Applicaz.** → **Impostazioni** → **Altro** → **Memoria** → **Smonta scheda SD**.

Spingete la scheda di memoria verso l'interno e rilasciatela, quindi estraetela dallo slot.



Non rimuovete la scheda di memoria durante il trasferimento dei dati, per non perdere o danneggiare i dati e per non danneggiare la scheda di memoria o il dispositivo. Samsung non è responsabile per la perdita dei dati, derivante da un utilizzo improprio di una scheda di memoria danneggiata.

## Formattazione della scheda di memoria

Una scheda di memoria formattata su un computer potrebbe non essere compatibile con il dispositivo. Formattate la scheda di memoria direttamente nel dispositivo.

Nella schermata Home, toccate **Applicaz.** → **Impostazioni** → **Altro** → **Memoria** → **Formatta scheda SD** → **Formatta scheda SD** → **Elimina tutto**.



Prima di formattare la scheda di memoria, ricordate di effettuare un backup di tutte le informazioni importanti memorizzate sul dispositivo. La garanzia del produttore non copre la perdita dei dati derivante dalle azioni dell'utente.

## Applicazione del cinturino

Fate scorrere l'estremità piccola di un cinturino da polso attraverso lo slot e guidate l'estremità grande attraverso l'occhiello.

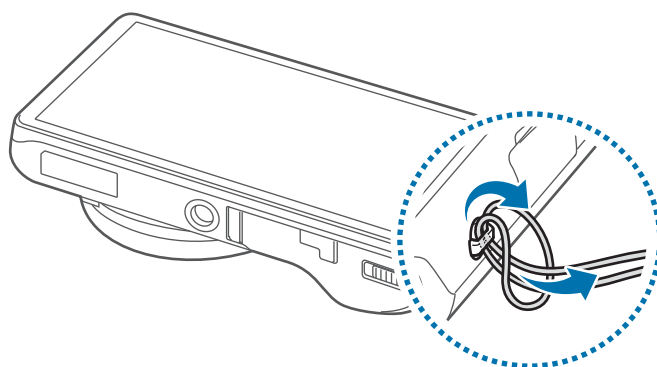

Non fate ondeggiare il dispositivo mantenendolo per il cinturino per non far male a voi o ad altri e per non danneggiare il dispositivo.

## Accensione o spegnimento del dispositivo

Quando accendete il dispositivo per la prima volta, seguite le istruzioni visualizzate per configurarlo. Tenete premuto il tasto Accensione o spegnimento per qualche secondo per accendere il dispositivo.

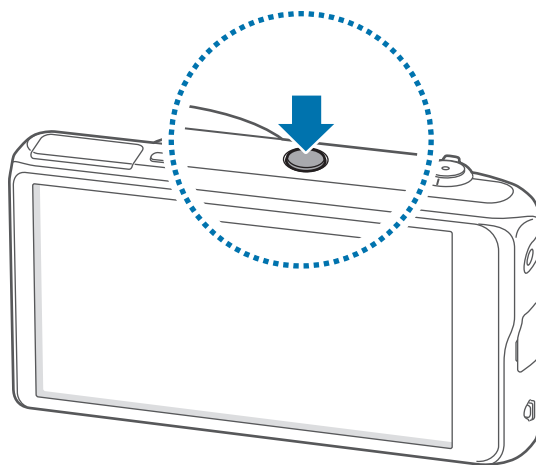

- Attenetevi a tutte le avvertenze e le indicazioni specificate dal personale autorizzato quando vi trovate in aree in cui l'utilizzo dei dispositivi senza fili è limitato, come ad esempio sugli aeroplani e negli ospedali.
- Tenete premuto il tasto Accensione o spegnimento e toccate **Modalità offline** per disattivare le funzioni wireless.

Per spegnere il dispositivo, tenete premuto il tasto Accensione o spegnimento, quindi toccate **Spegni**.

## Regolazione del volume

Ruotate la ghiera Zoom per regolare il volume del suono delle notifiche o per regolare il volume del suono durante la riproduzione di musica o video.



## Attivazione della Modalità silenziosa

Utilizzate uno dei seguenti metodi:

- Ruotate la ghiera Zoom in senso antiorario fino a passare alla Modalità silenziosa.
- Tenete premuto il tasto Accensione o spegnimento, quindi toccate **Silenzioso** o **Vibrazione**.
- Aprite il pannello delle notifiche nella parte superiore dello schermo, quindi toccate, **Suono** o **Vibrazione**.

# Operazioni di base

## Icone

Le icone visualizzate nella parte superiore del touch screen forniscono informazioni sullo stato del dispositivo. Le icone più comuni sono riportate nella seguente tabella.

| Icona   | Significato                      |
|---|----------------------------------|
|    | Rete Wi-Fi connessa              |
|    | Bluetooth attivato               |
|    | Sensore GPS attivato             |
|    | Collegato a un computer          |
|    | Sveglia attivata                 |
|   | Modalità silenziosa attivata     |
|  | Modalità vibrazione attivata     |
|  | Modalità offline attivata        |
|  | Errore o richiesta di verifica   |
|  | Livello di carica della batteria |

## Utilizzo del touch screen

Utilizzate soltanto le dita per interagire con il touch screen.



- Evitate che il touch screen entri in contatto con altri dispositivi elettrici. Le scariche elettrostatiche potrebbero causare il malfunzionamento del touch screen.
- Per evitare di danneggiare il touch screen, non toccatelo con oggetti appuntiti e non esercitate eccessiva pressione con le dita.



- Il dispositivo potrebbe non riconoscere l'input tattile in prossimità del bordo dello schermo, al di fuori dell'area dell'input tattile.
- Se il touch screen non venisse utilizzato per molto tempo, potrebbero comparire immagini residue (burn-in dello schermo) o mosse. Spegnete il touch screen quando non utilizzate il dispositivo.

## Interazione con il touch screen

### Toccare

Per aprire un'applicazione, selezionare un elemento dal menu, premere un tasto visualizzato o per inserire un carattere utilizzando la tastiera su schermo, toccate con un dito.

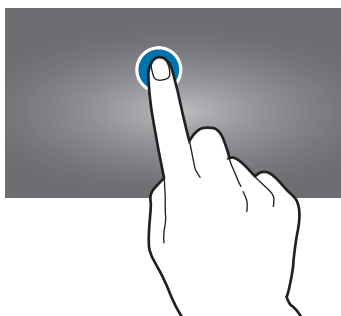

## Tenere premuto

Toccate un elemento e tenetelo premuto per più di 2 secondi per accedere alle opzioni disponibili.

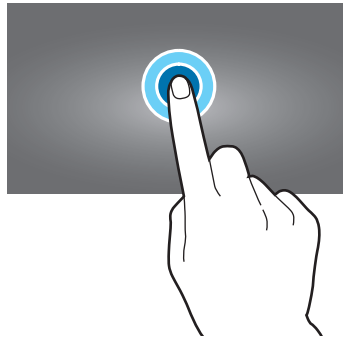

## Trascinare

Per spostare un'icona, una miniatura o visualizzare in anteprima uno spazio disponibile nelle pagine della schermata Home, tenete premuta l'icona e trascinatela sulla posizione di destinazione.

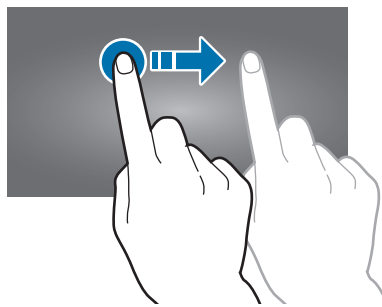

## Toccare due volte

Toccate due volte una pagina Web o un'immagine per ingrandirne una parte. Toccate nuovamente due volte per tornare alla dimensione iniziale.

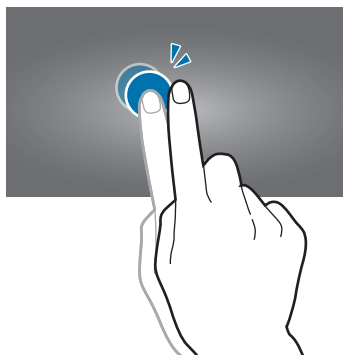

## Scorrere

Scorrete il dito nella schermata Home o nel menu Applicazioni per visualizzare un'altra pagina. Scorrete il dito verso l'alto o verso il basso per spostarsi su una pagina Web o un elenco, come la rubrica.

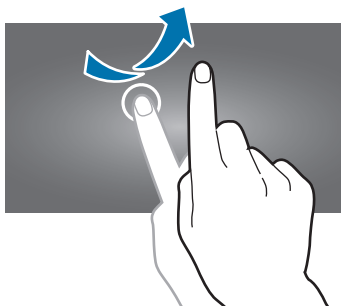

## Allontanare due dita

Allontanate due dita su una pagina Web, una mappa o un'immagine per ingrandirne una parte. Avvicinate le dita per ridurre.

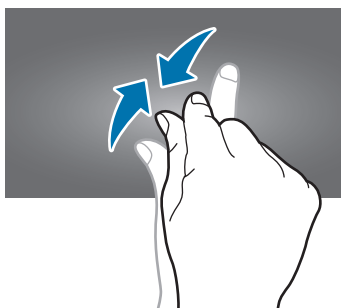

## Movimenti di controllo

Potete controllare il dispositivo con semplici movimenti.

Prima di utilizzare i movimenti, accertatevi che tale funzione sia attiva sul dispositivo. Nella schermata Home, toccate **Applicaz.** → **Impostazioni** → **Dispositivo personale** → **Movimento**, quindi trascinate il cursore **Movimento** verso destra.



Lo scuotimento eccessivo o l'urto del dispositivo potrebbe causare comandi involontari. Eseguite i movimenti in modo controllato.

## Rotazione dello schermo

Molte applicazioni possono essere visualizzate sia in verticale che in orizzontale. Ruotando il dispositivo, l'applicazione si adatterà automaticamente al nuovo orientamento dello schermo.



Per disabilitare la rotazione automatica dello schermo, aprite il pannello delle notifiche e deselezionate **Rotazione schermo**.



- Alcune applicazioni possono essere visualizzate solo in verticale o solo in orizzontale.
- Alcune applicazioni potrebbero essere visualizzate in maniera differente in base all'orientamento. La calcolatrice diventa una calcolatrice scientifica se visualizzata in orizzontale.

## Inclinare

Tenete premuti due punti sul touch screen, quindi inclinate il dispositivo indietro e in avanti per aumentare o diminuire lo zoom.

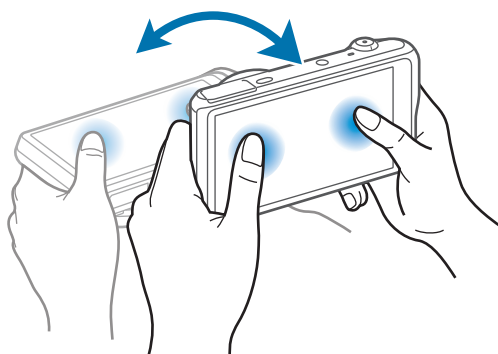

## Panoramica per spostare

Tenete premuto un elemento, quindi muovete il dispositivo verso sinistra o verso destra per spostarlo su un altro pannello, sia nella schermata Home, che nel menu Applicazioni.

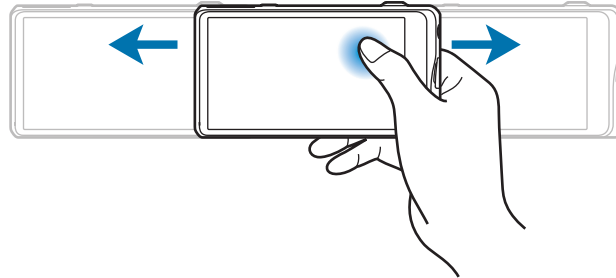

## Panoramica per sfogliare

Ad immagine ingrandita, tenete premuto un punto sul touch screen, quindi muovete il dispositivo in qualsiasi direzione per spostarvi sull'immagine.

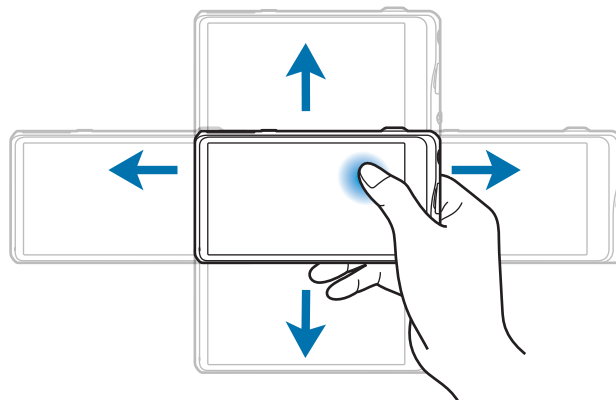

## Passare la mano

Passate il lato della mano sul touch screen per catturare la schermata corrente. L'immagine viene salvata in **Galleria** → **Screenshot**.

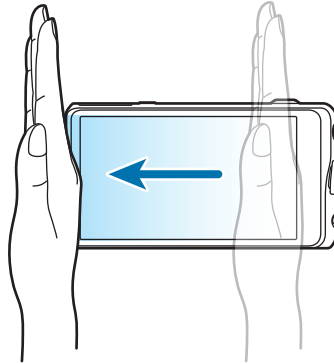

## Coprire

Coprite il touch screen con un palmo per sospendere la riproduzione multimediale.





## Notifiche

Le icone di notifica compaiono sulla barra di stato nella parte superiore dello schermo per segnalarvi eventi del calendario, stato del dispositivo e altre informazioni. Trascinate verso il basso la barra per aprire il pannello delle notifiche. Scorrete l'elenco per visualizzare tutte le notifiche. Per chiudere il pannello delle notifiche, trascinate la barra dal basso verso l'alto.

## Pannello impostazioni rapide

Dal pannello delle impostazioni rapide, potete controllare le impostazioni correnti del dispositivo. Trascinate verso il basso la barra di stato, toccate  per aprire il pannello delle impostazioni rapide, quindi utilizzate le seguenti opzioni:

- **Wi-Fi:** consente di attivare o disattivare la funzione Wi-Fi.
- **GPS:** consente di attivare o disattivare la funzione GPS.
- **Suono:** consente di attivare o disattivare la modalità silenziosa. Potete attivare la vibrazione o silenziare i toni del dispositivo nella modalità silenziosa.
- **Rotazione schermo:** consente o impedisce la rotazione della schermata quando ruotate il dispositivo.
- **Bluetooth:** consente di attivare o disattivare il Bluetooth.
- **Modalità blocco:** consente di attivare o disattivare la modalità di blocco. Nella modalità di blocco, il dispositivo blocca le notifiche. Per selezionare le notifiche da bloccare, toccate **Impostazioni** → **Dispositivo personale** → **Modalità blocco**.
- **Modalità vocale:** consente di attivare o disattivare la modalità auricolare.
- **Sincroniz.:** consente di attivare o disattivare la sincronizzazione automatica delle applicazioni.
- **Modalità offline:** consente di attivare o disattivare la modalità offline.



Le opzioni disponibili potrebbero variare in base al Paese.

Per riorganizzare le opzioni sul pannello di impostazione rapida, aprire il pannello di impostazione rapida, toccare , toccare e tenere premuto un elemento, e quindi trascinare l'elemento in un'altra posizione.

## Schermata Home

Dalla schermata Home potete accedere a tutte le funzioni del dispositivo. La schermata Home visualizza icone informative, widget, cartelle e altro.

La schermata Home è costituita da più pagine. Per visualizzare altre pagine, scorrete a sinistra o destra.

## Riorganizzazione degli elementi

### Aggiunta dell'icona di una applicazione

Nella schermata Home, toccate **Applicaz.**, tenete premuta l'icona di un'applicazione, quindi trascinatela sull'anteprima di un pannello.

### Aggiunta di un elemento

Tenete premuto un punto vuoto nella schermata Home, quindi selezionate una delle categorie seguenti:

- **Applicazioni e widget:** consente di aggiungere widget o applicazioni alla schermata Home.
- **Cartella:** consente di creare una nuova cartella.
- **Pagina:** consente di aggiungere una nuova pagina alla schermata Home.

### Spostamento di un elemento

Tenete premuto un elemento e spostatelo in una nuova posizione. Per spostare un elemento su un'altra pagina, dal touch screen trascinate l'elemento verso destra o verso sinistra.

### Rimozione di un elemento

Tenete premuto un elemento e trascinatelo nel cestino che comparirà in cima alla schermata Home. Quando il cestino diventerà rosso, potrete rilasciare l'elemento.

## Riorganizzazione dei pannelli

### Aggiunta di un nuovo pannello

Toccate  → **Modifica pagina** → .

### Spostamento di un pannello

Toccate  → **Modifica pagina**, tenete premuta l'anteprima di una pagina, quindi trascinatela in una nuova posizione.

### Eliminazione di un pannello

Toccate  → **Modifica pagina**, tenete premuta l'anteprima di una pagina, quindi trascinatela nel cestino.

## Impostazione dello sfondo

Impostate un'immagine o una foto memorizzata nel dispositivo come sfondo per la schermata Home.

Nella schermata Home, toccate  → **Imposta sfondo** → **Schermata Home**, quindi selezionate una delle seguenti opzioni:

- **Galleria:** consente di vedere le foto scattate con la fotocamera del dispositivo o le immagini scaricate da Internet.
- **Sfondi animati:** consente di vedere immagini animate.
- **Sfondi:** consente di vedere le immagini di sfondo.

Selezionate un'immagine e toccate **Imposta sfondo**. In alternativa, selezionate un'immagine, ridimensionatela trascinando la cornice, quindi toccate **Fatto**.

## Utilizzo dei widget

I widget, visualizzabili e impostabili sulle pagine della schermata Home, sono piccole applicazioni che forniscono utili informazioni. Per utilizzare i widget, andate sulla schermata Home e aggiungeteli dal pannello dedicato.



I widget disponibili potrebbero variare in base al Paese.

## Aggiunta dei widget alla schermata Home

Nella schermata Home, toccate **Applicaz.** → **Widget**. Scorrete a sinistra o a destra, quindi tenete premuto un widget per aggiungerlo alla schermata Home. Inserirlo nella posizione desiderata, ridimensionatelo trascinando il riquadro se necessario, quindi toccate un punto qualsiasi dello schermo per salvare la posizione del widget.

## Utilizzo delle applicazioni

Il dispositivo supporta diversi tipi di applicazioni, da quelle multimediali a quelle che necessitano di una connessione di rete.

## Apertura di un'applicazione





Nella schermata Home o nel menu Applicazioni, selezionate l'icona di un'applicazione per aprirla.

## Apertura delle applicazioni recenti

Tenete premuto  per aprire l'elenco delle ultime applicazioni utilizzate. Selezionate la miniatura dell'applicazione che volete aprire.

## Chiusura di un'applicazione

Chiudete le applicazioni che non state utilizzando per ottimizzare i consumi della batteria e incrementare le prestazioni del dispositivo.

Tenete premuto , toccate , quindi toccate **Esci** accanto a un'applicazione per chiuderla. Per chiudere tutte le applicazioni in esecuzione, toccate **Chiudi tutte**. In alternativa, tenete premuto , quindi toccate .

## Menu Applicazioni

Il menu Applicazioni visualizza le icone di tutte le applicazioni, sia quelle fornite in dotazione, che quelle installate da voi.

Nella schermata Home, toccate **Applicaz.** per aprire il menu Applicazioni.

Per visualizzare altre pagine, scorrete a sinistra o destra.

## Riorganizzazione delle applicazioni

Tocate  → **Modifica**, tenete premuta un'applicazione, quindi trascinatela in una nuova posizione. Per spostare un elemento su un'altra pagina, dal touch screen trascinate l'elemento verso destra o verso sinistra.

## Creazione delle cartelle

Riunite le applicazioni in cartelle personalizzate.

Tocate  → **Modifica**, tenete premuta un'applicazione, quindi trascinatela su **Crea cartella**. Inserite il nome della cartella, quindi toccate **OK**. Trascinate le applicazioni nella nuova cartella, quindi toccate **Salva** per salvarla.

## Riorganizzazione dei pannelli

Avvicinate due dita sul touch screen, tenete premuta l'anteprima di una pagina, quindi trascinatela in una nuova posizione.

## Installazione delle applicazioni

Utilizzate gli application store, come Samsung Apps, per scaricare e installare le applicazioni.

## Disinstallazione delle applicazioni

Tocate  → **Disinstalla**, quindi selezionate un'applicazione per disinstallarla.



Le applicazioni fornite in dotazione con l'orologio non possono essere disinstallate.

## Condivisione delle applicazioni

Condividete con altri utenti le applicazioni scaricate, tramite E-mail, Bluetooth o altri metodi.

Tocate  → **Condividi applicazioni**, selezionate le applicazioni, toccate **Fatto**, quindi selezionate un metodo di condivisione. I passaggi successivi variano in base al metodo selezionato.

## Guida

Accedete alle informazioni guida per imparare ad utilizzare il dispositivo e le applicazioni, o come configurare le impostazioni importanti.

Tocate **Guida** nel menu Applicazioni. Tocate , quindi selezionate un elemento.

## Inserimento del testo

Utilizzate la tastiera Samsung o la funzione di inserimento vocale per inserire il testo.



- L'inserimento del testo non è supportato per alcune lingue. Per inserire il testo, cambiate la lingua di inserimento in una delle lingue supportate.
- La modalità di immissione testo può differire a seconda della regione.

## Modifica del tipo di tastiera

Tocate un campo di inserimento testo, aprite il pannello delle notifiche, toccate **Seleziona modalità di inserimento**, quindi selezionate il tipo di tastiera da utilizzare.

## Utilizzo della tastiera Samsung

### Impostazione delle lingue di inserimento

Sulla tastiera, toccate  → **Seleziona lingue di inserimento**, quindi selezionate le lingue.

## Modifica del layout della tastiera

Toccate  e cambiate il layout della tastiera.



Sulla tastiera 3x4, un tasto ha tre o quattro caratteri. Per inserire un carattere, toccate ripetutamente il tasto corrispondente al carattere.

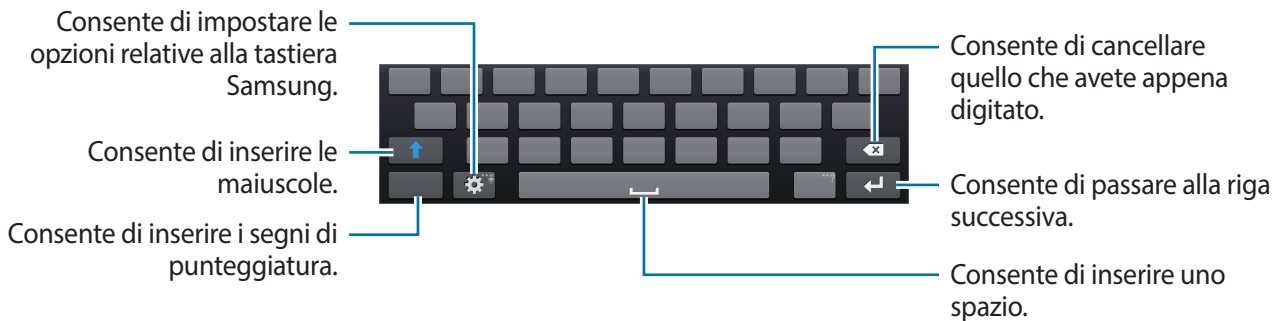

## Inserimento della maiuscola

Toccate  prima di inserire un carattere. Toccate due volte per inserire tutte maiuscole.

## Modifica della lingua della tastiera



Aggiungete altre lingue alla tastiera, quindi scorrete il tasto spazio verso sinistra o destra per cambiare la lingua della tastiera.

## Inserimento del testo con la voce

Attivate la funzione di inserimento vocale e parlate vicino al microfono. Il dispositivo riconoscerà e scriverà quello che direte.

Per modificare o aggiungere una lingua per il riconoscimento vocale, toccate la lingua corrente.

## Copia e incolla

Tenete premuta una parte del testo, trascinate  oppure  per selezionare più o meno testo, quindi toccate **Copia** per copiare oppure **Taglia** per tagliare. Il testo selezionato verrà copiato negli appunti.

Per incollarlo in un campo d'inserimento testo, tenete premuto il punto in cui inserirlo, quindi toccate **Incolla**.

## Connessione a una rete Wi-Fi

Connettete il dispositivo ad una rete Wi-Fi per utilizzare applicazioni di rete o condividere i file multimediali con altri dispositivi. (pag. 137)

### Attivazione e disattivazione della connessione Wi-Fi

Aprirete il pannello delle notifiche, quindi tocchete **Wi-Fi** per attivarlo o disattivarlo.



- Il dispositivo utilizza una frequenza non armonizzata e può essere utilizzato in tutti i Paesi europei. Nell'Unione Europea la rete Wi-Fi può essere utilizzata senza restrizioni al chiuso, ma non può essere utilizzata all'aperto in alcuni Paesi.
- Disattivate la connessione Wi-Fi quando non ne avete la necessità per ottimizzare i consumi della batteria.

### Connessione ad una rete Wi-Fi

Nel menu Applicazioni, tocchete **Impostazioni** → **Connessioni** → **Wi-Fi**, quindi trascinate il cursore **Wi-Fi** verso destra.

Selezionate una rete dall'elenco delle reti Wi-Fi rilevate, inserite una password se necessario, quindi tocchete **Connetti**. Le reti protette da password compariranno con l'icona di un lucchetto. Effettuata la connessione ad una rete Wi-Fi, il dispositivo vi si conetterà automaticamente ogni volta che la rete sarà disponibile.

### Aggiunta di una rete Wi-Fi

Qualora la rete desiderata non comparisse nell'elenco reti, tocchete **Aggiungi rete Wi-Fi** in fondo all'elenco reti. Inserite il nome della rete in **SSID di rete**, selezionate il tipo di protezione e inserite la password in caso di rete protetta, quindi tocchete **Connetti**.

### Reti Wi-Fi disconnesse

Potete disconnettere una rete, compresa quella corrente, in modo che il dispositivo non vi si connetta automaticamente. Selezionate la rete dall'elenco, quindi tocchete **Rimuovi**.



## Impostazione degli account

Le applicazioni Google, come Play Store, richiedono un account Google, mentre l'applicazione Samsung Apps richiede un account Samsung. Create degli account Google e Samsung per utilizzare al meglio il vostro dispositivo.

### Aggiunta di un account

Qualora non aveste configurato un account Google, all'apertura di alcune applicazioni vi verrà richiesto di configurarne uno. Seguite quindi, le istruzioni.

Per accedere o registrare un account Google, nel menu Applicazioni, toccate **Impostazioni** → **Account** → **Aggiungi account** → **Google**. Successivamente, toccate **Nuovo** per creare un nuovo account, oppure toccate **Esistente**, quindi seguite le istruzioni visualizzate per completare la configurazione dell'account. Sul dispositivo potete utilizzare più account Google.

Configurate anche un account Samsung.

### Eliminazione degli account

Nel menu Applicazioni, toccate **Impostazioni** → **Account**, selezionate il nome di un account sotto **Account**, selezionate l'account da rimuovere, quindi toccate **Rim. account**.

## Utilizzo della funzione NFC (Tag & Go)

Posizionate l'antenna NFC dello smartphone vicino al tag NFC del dispositivo per avviare la funzione per utilizzare lo smartphone come Mirino remoto. Inoltre, potrete trasferire i file a un dispositivo abilitato NFC durante la loro visualizzazione.

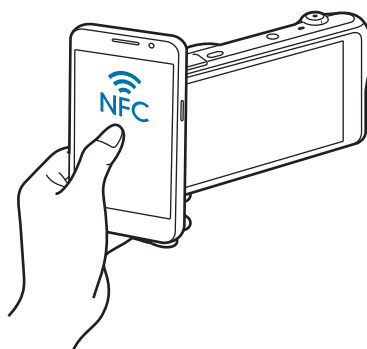



- Questa funzione è supportata dagli smartphone abilitati NFC con SO Android. Si raccomanda di utilizzare la versione più recente. Questa funzione non è disponibile per i dispositivi iOS.
- Prima di utilizzare questa funzione dovrete installare Samsung SMART CAMERA App sul telefono o sul dispositivo. Potete scaricare l'applicazione da Samsung Apps o Google Play Store. Samsung SMART CAMERA App è compatibile con i modelli di fotocamera Samsung prodotti dal 2013 in poi.
- Per eseguire la lettura di un tag NFC, posizionate il dispositivo abilitato NFC vicino al tag NFC del dispositivo per più di 2 secondi.
- Non modificare le informazioni tag in alcun modo.

## Attivazione della funzione mirino remoto

Nel menu Applicazioni, toccate **Camera**. Leggete un tag da un dispositivo abilitato NFC per avviare la funzione di mirino remoto.

## Trasferimento di foto o video

Nel menu Applicazioni, toccate **Galleria**. Leggete un tag da un dispositivo abilitato NFC per trasferire automaticamente il file corrente allo smartphone.

- Per trasferire più file, selezionate i file dalla vista miniature, quindi leggete un tag da un dispositivo abilitato NFC.

## Trasferimento dei file

Trasferite i file audio, video, immagine o altri tipi di file dal dispositivo al computer o viceversa.



I seguenti formati di file sono supportati da alcune applicazioni. In base alla versione software installata sul dispositivo o al sistema operativo del computer, alcuni formati di file potrebbero non essere supportati.

- Musica: mp3, m4a, 3ga, aac, ogg, oga, wav, wma, amr, awb, flac, mid, midi, xmf, mxmf, imy, rtttl, rtx e ota
- Immagine: bmp, gif, jpg e png
- Video: 3gp, mp4, avi, wmv, flv e mkv
- Documenti: doc, docx, dot, dotx, xls, xlsx, xltx, csv, ppt, pptx, pps, ppsx, pot, potx, pdf, hwp, txt, asc e rtf

## Connessione con Samsung Kies

Samsung Kies è un'applicazione per computer che gestisce contenuti multimediali e informazioni personali con i dispositivi Samsung. Scaricate l'ultima versione di Samsung Kies dal sito Web di Samsung.

- 1 Collegate il dispositivo ad un computer tramite il cavo USB.  
Samsung Kies si avvierà automaticamente sul computer. Qualora non si avviasse, dovrete fare un doppio clic sull'icona Samsung Kies visualizzata sul computer.
- 2 Trasferite i file tra il dispositivo e il computer.  
Per ulteriori informazioni, fate riferimento alla guida di Samsung Kies.

## Connessione come dispositivo multimediale

- 1 Collegate il dispositivo ad un computer tramite il cavo USB.
- 2 Aprite il pannello delle notifiche, quindi toccate **Connesso come dispositivo multimediale** → **Dispositivo multimediale (MTP)**.  
Toccate **Fotocamera (PTP)** qualora il computer non supportasse Media Transfer Protocol (MTP) o non avesse un driver appropriato installato.
- 3 Trasferite i file tra il dispositivo e il computer.



- Non scollegate il cavo USB durante il trasferimento di file. Ciò potrebbe causare il malfunzionamento del dispositivo o la perdita dei dati.
- Non scollegate il cavo USB durante la riproduzione di file. Dovete interrompere la riproduzione prima di scollegarlo.
- Il dispositivo potrebbe non connettersi al computer se utilizzate un hub USB. Collegate il dispositivo direttamente alla porta USB del computer.

## Protezione del dispositivo

Evitate che altri utilizzino o accedano ai dati e alle informazioni personali memorizzate sul dispositivo, tramite le funzioni di protezione. Il dispositivo vi richiederà sempre un codice di sblocco per essere sbloccato.

### Impostazione di un segno di sblocco

Nel menu Applicazioni, toccate **Impostazioni** → **Dispositivo personale** → **Schermata di blocco** → **Blocco schermo** → **Segno**.

Tracciate un segno collegando quattro o più punti, quindi tracciate di nuovo il segno per confermarlo. Impostate un PIN di sblocco per sbloccare il touch screen nel caso in cui vi dimenticaste il segno.

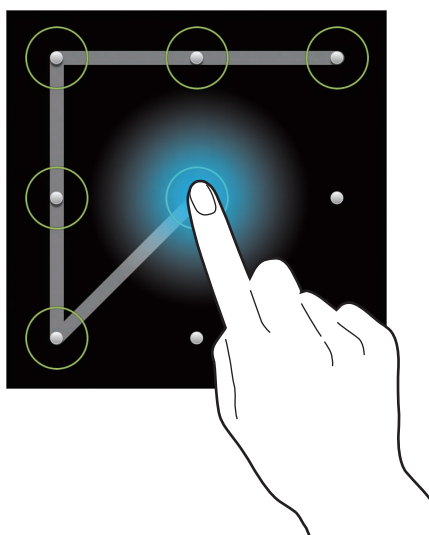

### Impostazione di un PIN

Nel menu Applicazioni, toccate **Impostazioni** → **Dispositivo personale** → **Schermata di blocco** → **Blocco schermo** → **PIN**.

Inserite almeno quattro numeri, quindi inserite di nuovo il PIN per confermarlo.

### Impostazione di una password

Nel menu Applicazioni, toccate **Impostazioni** → **Dispositivo personale** → **Schermata di blocco** → **Blocco schermo** → **Password**.

Inserite almeno quattro caratteri, inclusi numeri e simboli, quindi inserite di nuovo la password per confermarla.

## Sblocco del dispositivo

Attivate il touch screen premendo il tasto Accensione o spegnimento, quindi inserite il codice di sblocco.



Qualora dimenticaste il codice di sblocco, dovrete portare il dispositivo presso un centro di assistenza Samsung per ripristinarlo.

## Aggiornamento del dispositivo

Potete effettuare l'aggiornamento del dispositivo all'ultima versione software, quando disponibile.



La disponibilità di questa funzione potrebbe variare in base al Paese.

## Aggiornamento “over-the-air”

Potete effettuare l'aggiornamento del dispositivo all'ultima versione software con il servizio firmware over-the-air (FOTA).

Nel menu Applicazioni, toccate **Impostazioni** → **Altro** → **Info sul dispositivo** → **Aggiornamenti software** → **Aggiorna**.

## Aggiornamento con Samsung Kies

Avviate Samsung Kies e collegate il dispositivo al computer. Samsung Kies riconoscerà automaticamente il dispositivo e ne mostrerà gli aggiornamenti in una finestra, quando disponibili. Cliccate sul pulsante **Aggiorna** nella finestra per avviare l'aggiornamento. Fate riferimento alla guida Samsung Kies per i dettagli su come effettuare l'aggiornamento.



- Non spegnete il computer o il dispositivo e non scollegate il cavo USB durante l'aggiornamento del dispositivo.
- Non collegate altri dispositivi multimediali al computer durante l'aggiornamento del dispositivo. Per non interferire con il processo di aggiornamento.

# Fotocamera: funzioni di base

## Avvio della fotocamera

Utilizzate questa applicazione per scattare foto o registrare video.

Toccate **Camera** nel menu Applicazioni. In alternativa, premete il tasto Otturatore a fondo.

Utilizzate **Galleria** per visualizzare le foto e i video realizzati con il dispositivo. (pag. 89)



- La fotocamera si spegnerà automaticamente quando non la utilizzerete.
- Accertatevi che l'obiettivo sia pulito. Il dispositivo potrebbe non funzionare correttamente in alcune modalità che richiedono alte risoluzioni.

### Per un corretto utilizzo della fotocamera



- Non scattate foto o video ad altre persone senza il loro permesso.
- Non scattate foto o video dove vietato dalla legge.
- Non scattate foto o video in luoghi dove potreste violare la privacy delle persone.

## Schermata di anteprima



## Icone informative

Le icone visualizzate nella schermata di anteprima forniscono informazioni sulle opzioni e le impostazioni di scatto correnti. Le seguenti icone potrebbero apparire nella parte superiore del touch screen.

| Icona   | Significato             |
|---|-------------------------|
|    | Tempo di esposizione    |
|    | Valore di apertura      |
|    | Valore dell'esposizione |
|    | Sensibilità ISO         |
|    | Timer autoscatto        |
|    | Flash                   |
|    | Riconoscimento vocale   |
|    | Geotagging              |
|   | Scatto condiviso        |
|  | Condivisione foto amici |
|  | Condividi con ChatON    |

## Chiusura della fotocamera

Nella modalità Scatto, toccate  per chiudere l'applicazione fotocamera e tornare alla schermata Home.

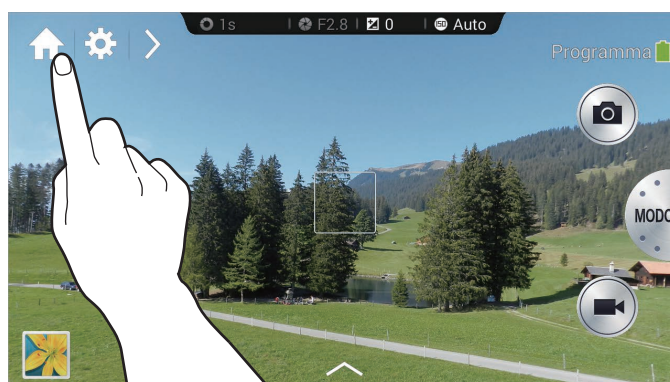

## Scatto delle foto

Premete il tasto Otturatore a metà per mettere a fuoco il soggetto. Quando il soggetto sarà a fuoco, la cornice di messa a fuoco diventerà verde. Premete il tasto Otturatore a fondo per scattare la foto.

In alternativa, toccate l'immagine sulla schermata di anteprima nel punto in cui la fotocamera dovrebbe mettere a fuoco. Quando il soggetto sarà a fuoco, la cornice di messa a fuoco diventerà verde. Toccate  per scattare la foto.

## Registrazione dei video

Toccate  per registrare un video. Per terminare la registrazione, toccate .

Durante la registrazione, toccate  per scattare una foto.

Durante la registrazione, toccate il punto da mettere a fuoco per cambiare la messa a fuoco. Per impostare la messa a fuoco automatica della fotocamera, toccate .



- Potete registrare video di una durata massima di 20 minuti per volta.
- Se utilizzate una scheda di memoria con una ridotta velocità di scrittura, il dispositivo potrebbe non riuscire a salvare il video correttamente. Potrebbe interrompere la registrazione oppure i fotogrammi video registrati potrebbero danneggiarsi.
- Le schede di memoria con velocità di scrittura ridotta non supportano video ad alta risoluzione. Per registrare video ad alta risoluzione, utilizzate schede di memoria con velocità di scrittura maggiori (micro SDHC Classe 10 o superiore).
- Le dimensioni del fotogramma video potrebbero apparire ridotte in base alla risoluzione video e alla frequenza dei fotogrammi.
- Se impostate l'opzione dello stabilizzatore di immagini, potrebbe venire registrato il suono dello stabilizzatore di immagini.
- Se la funzione di zoom è attivata durante la registrazione di video, la fotocamera potrebbe registrare il rumore causato dal funzionamento dello zoom. Per ridurre questo problema, diminuite lo zoom. (pag. 86)
- Se modificate bruscamente l'angolo di scatto della fotocamera durante la registrazione di un video, la fotocamera potrebbe non essere in grado di registrare le immagini in maniera precisa.
- Se toccate lo schermo per modificare manualmente la messa a fuoco durante la registrazione di un video, il suono del tocco potrebbe essere registrato.



## Visualizzazione di foto e video

Per visualizzare le foto o i video realizzati, toccate l'icona della galleria. Scorrete a sinistra o a destra per visualizzare l'immagine precedente o successiva. (pag. 89)

## Messa a fuoco automatica ed esposizione automatica

Potete regolare automaticamente la messa a fuoco e l'esposizione della fotocamera toccando lo schermo.

Nella modalità Scatto, toccate l'area desiderata da mettere a fuoco. La cornice di messa a fuoco si sposta sull'area desiderata e compare un'icona sull'angolo in alto a destra della cornice di messa a fuoco. Quindi, trascinate la cornice per separare la cornice AF e la cornice AE. Trascinate ciascuna cornice sulla posizione desiderata.

Per bloccare la messa a fuoco o l'esposizione, tenete premuta la cornice corrispondente. La cornice bloccata non può essere spostata e viene ripristinata dopo lo scatto.

Per unire la cornice AF e la cornice AE, trascinate una cornice sull'altra sovrapponendole.

## Aumento o riduzione dello zoom

Ruotare il tasto Zoom in senso orario o distendere due dita sullo schermo per ingrandire. Ruotare il tasto Zoom in senso antiorario o stringere due dita sullo schermo per ridurre.

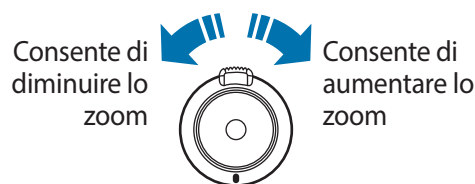





- L'aumento o la diminuzione dello zoom è disponibile anche durante la registrazione di un video.
- Quando utilizzate lo zoom, l'obiettivo si muove in avanti e indietro per regolare la messa a fuoco prima di impostare il rapporto di zoom preciso che intendete utilizzare.
- Per mantenere un angolo di campo naturale, il rapporto di zoom aumenta di incrementi maggiori man mano che diventa più elevato.

## Esecuzione di foto o video con i comandi vocali

Utilizzate il riconoscimento vocale per scattare foto o registrare video tramite i comandi vocali.

Tocate  → . Pronunciate un comando di scatto, come Sorriso, Cheese o Scatta, oppure Registrare un video.

Per conoscere altri comandi vocali per controllare la fotocamera, toccate  → .

## Esecuzione di foto o video utilizzando effetti filtro

Utilizzate i filtri per fare foto o video unici.







Tocate  e selezionate un effetto filtro.

- **Nessun effetto:** consente di non applicare alcun effetto.
- **Vignetta:** questo effetto consente di applicare colori in stile retrò, un elevato contrasto e un accentuato effetto vignettatura delle fotocamere Lomo.
- **Scala di grigi:** questo effetto consente di rendere l'immagine in bianco e nero.
- **Seppia:** questo effetto consente di spostare lo scenario di sfondo verso una tonalità più rossa.
- **Vintage:** questo effetto consente di applicare un sapore vintage all'immagine.
- **Colori semitrasparenti:** questo effetto consente di sbiadire il colore dell'immagine.
- **Turchese:** questo effetto consente di applicare un leggero effetto turchese.
- **Tinta:** questo effetto consente di applicare un effetto tinta.
- **Fumetto:** questo effetto consente di applicare un effetto cartone animato.

- **Lunatico:** questo effetto consente di applicare un effetto cartone animato mono.
- **Sabbia:** questo effetto consente di applicare un effetto rovinato.
- **Pastel. olio:** questo effetto consente di applicare un effetto di pittura a pastello.
- **Fisheye:** questo effetto consente di oscurare i bordi della cornice e di distorcere gli oggetti per imitare l'effetto visivo di un obiettivo fisheye.

## Modifica rapida delle opzioni di scatto

Toccate  per modificare rapidamente le opzioni di fotografia. Le opzioni disponibili variano in base alla modalità impostata.

- : consente di configurare le impostazioni della Fotocamera.
- : consente di attivare o disattivare il flash.
- : consente di eseguire foto intervallate.
- : consente di selezionare una cartella per salvare le foto o i video. Per creare una nuova cartella, toccate .
- : consente di attivare o disattivare il riconoscimento vocale per scattare le foto.
- : consente di attivare o disattivare le opzioni di condivisione.

## Riduzione della vibrazione della fotocamera

Utilizzate la funzione di stabilizzazione ottica di immagine (OIS) per ridurre o eliminare l'effetto sfocato dovuto alla vibrazione della fotocamera.

Toccate **MODO** → **Esperto** → **P, A, S** o **M** per accedere ad una delle modalità esperto.

Nella modalità esperto, toccate  →  → **OIS (stabilizzazione)**, quindi selezionate un'opzione.



Prima della correzione

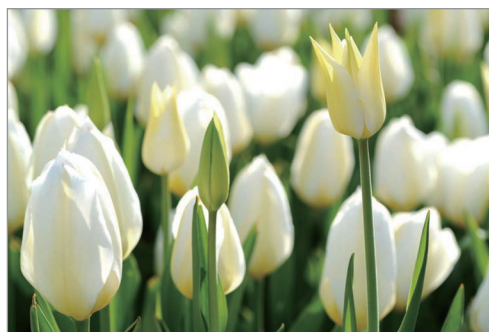

Dopo la correzione

## Utilizzo del rilevamento volti

### Fotografie di volti sorridenti

La fotocamera rileva automaticamente un volto sorridente e rilascia l'otturatore.

Toccate **MODO** → **Esperto** → **P, A, S** o **M** per accedere ad una delle modalità esperto.

Nella modalità esperto, toccate  →  → **Rilevamento volti** → **Modo sorriso**. In alternativa, nella modalità bellezza volto, toccate  →  →  → **Rilevamento volti** → **Modo sorriso**.

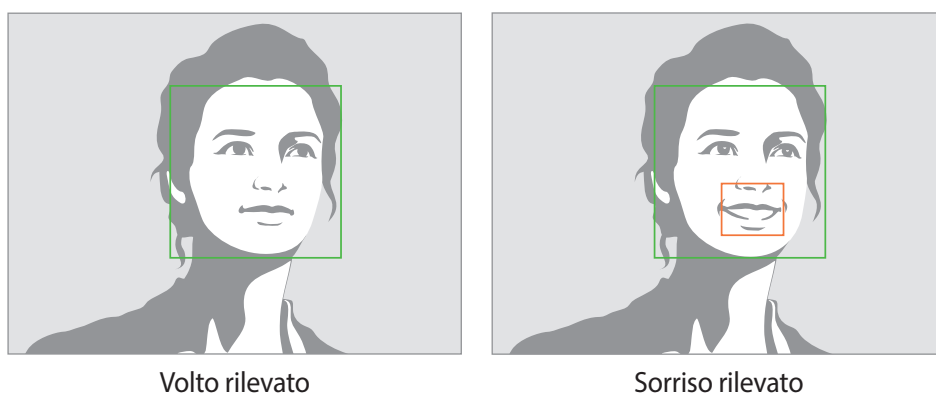

Puntate la fotocamera verso una persona quindi premete il tasto Otturatore. Quando la fotocamera rileva un volto sorridente, scatta automaticamente la foto.



### Rilevamento occhi chiusi

Se la fotocamera rileva gli occhi chiusi, scatta automaticamente più foto in sequenza.

Toccate **MODO** → **Esperto** → **P, A, S** o **M** per accedere ad una delle modalità esperto.

Nella modalità esperto, toccate  →  → **Rilevamento volti** → **Rileva occhi chiusi**.

Puntate la fotocamera verso una persona. Quando la fotocamera rileva un volto umano, viene visualizzato un riquadro bianco attorno ad esso. Se gli occhi sono chiusi nel momento esatto in cui viene premuto il tasto Otturatore, sullo schermo compare un pop-up.

## Suggerimenti per scattare foto più nitide

### Posizione corretta della fotocamera

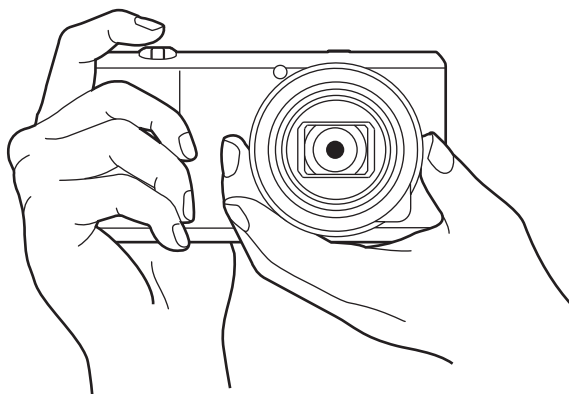

Accertatevi di non ostruire lo schermo, l'obiettivo, il flash o il microfono.



Verificate di non esporre l'obiettivo alla luce diretta del sole. Ciò potrebbe comportare lo scolorimento o il funzionamento errato del sensore di immagine.

### Pressione a metà corsa del tasto Otturatore

Premete il tasto Otturatore a metà corsa per mettere a fuoco. La fotocamera regola automaticamente la messa a fuoco, l'esposizione e il bilanciamento del bianco, quindi la cornice di messa a fuoco diventa verde. Se non è possibile mettere a fuoco, il relativo riquadro diventa rosso.

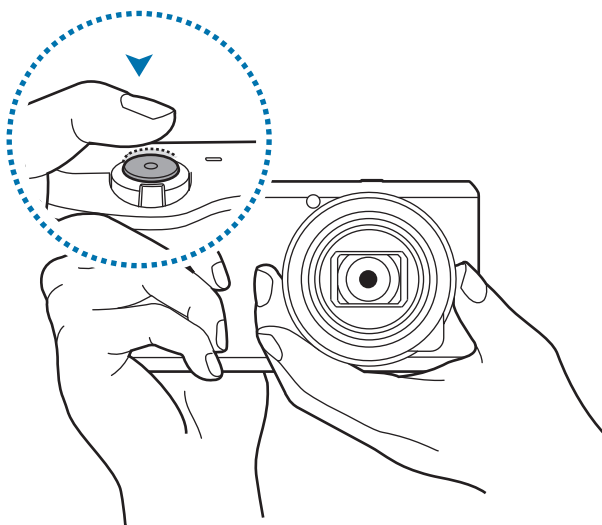

## Riduzione della vibrazione della fotocamera

Impostate l'opzione di stabilizzazione ottica di immagine (OIS) in modo da ridurre la vibrazione della fotocamera. (pag. 55)

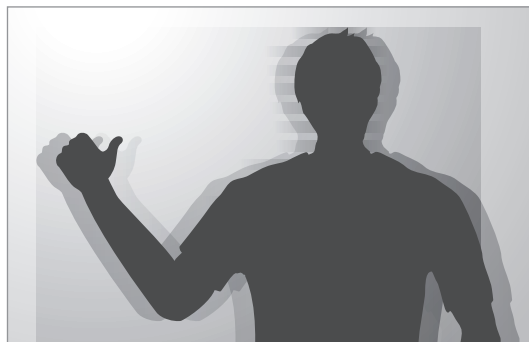

## Fuoco continuo sul soggetto

La messa a fuoco del soggetto potrebbe risultare difficile nelle seguenti condizioni:

- Il contrasto fra il soggetto e lo sfondo è debole. Ad esempio, il soggetto indossa abiti di colori simili allo sfondo.
- La luce alle spalle del soggetto è troppo chiara.
- Nell'inquadratura sono presenti elementi lucidi o riflettenti.
- Nell'inquadratura sono presenti elementi orizzontali, ad esempio le veneziane.
- Il soggetto non è collocato al centro della scena.

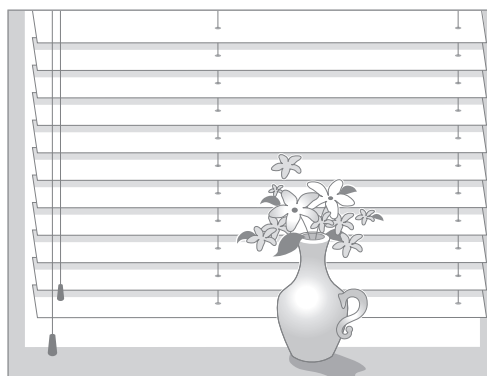
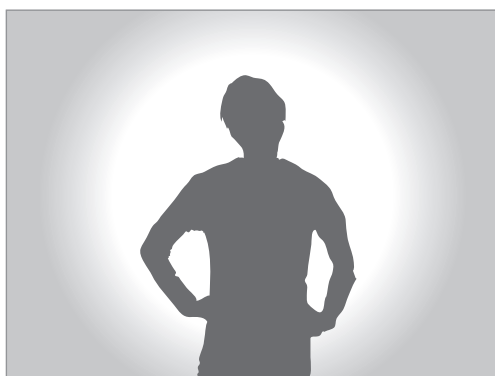

## Utilizzo del blocco della messa a fuoco

Premete a metà il tasto Otturatore per mettere a fuoco. Dopo aver messo a fuoco il soggetto, mantenete la pressione a metà corsa sul pulsante di scatto e modificate la composizione. Al momento opportuno, premete il tasto Otturatore per scattare la foto.

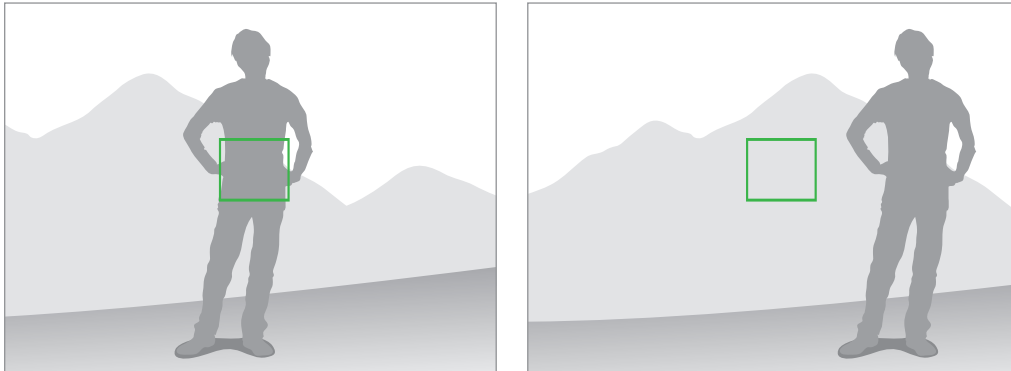

## Realizzazione di foto in condizioni di scarsa illuminazione

- Attivate il flash per scattare foto in condizioni di scarsa illuminazione. (pag. 83)
- Regolate la sensibilità ISO. (pag. 78)



## Soggetti in rapido movimento

Utilizzate la modalità di scatto continuo per scattare foto di soggetti in movimento. (pag. 63)

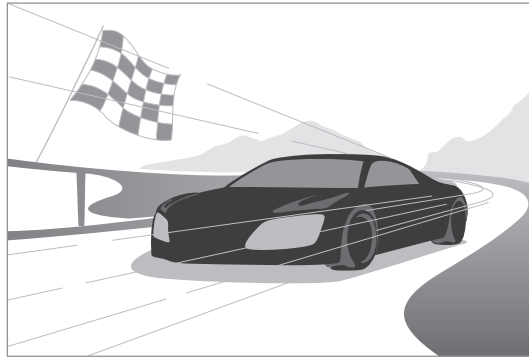

Per scattare in successione più foto, utilizzate schede di memoria con velocità di scrittura maggiori (micro SDHC Classe 10 o superiore).





# Fotocamera: modalità di scatto

## Auto

Utilizzate questa modalità per scattare foto consentendo alla fotocamera di selezionare automaticamente la modalità scena. In questa modalità, la fotocamera riconosce le condizioni circostanti e regola automaticamente i parametri di scatto come tempo di esposizione, valore di apertura, misurazione e bilanciamento del bianco. Dato che è la fotocamera a controllare la maggior parte delle funzioni, alcune opzioni di scatto sono limitate. Questa modalità è utile per catturare scatti rapidi con la minor regolazione possibile.

Toccate **MODO** → **Auto**.

Per visualizzare un'icona per una modalità scena nella parte in alto a destra della schermata di anteprima quando premete a metà il tasto Otturatore, toccate  →  →  → **Display rilevamento** → **Attivo**.



- La fotocamera potrebbe rilevare scene diverse, perfino con gli stessi soggetti, in base a fattori esterni come vibrazione della fotocamera, illuminazione e distanza dal soggetto.
- Se la fotocamera non riconosce una modalità di scena appropriata, utilizza le impostazioni predefinite per questa modalità.
- Anche se rileva un volto, è possibile che la fotocamera non selezioni la modalità ritratto in base alla posizione o all'illuminazione del soggetto.
- In questa modalità, la fotocamera consuma più batteria a causa della costante modifica delle impostazioni per selezionare le modalità appropriate.

## Smart

Utilizzate questa modalità per scattare foto con impostazioni predefinite per diverse scene.

## Suggerimento modalità intelligente

Utilizzate questa funzione per scattare una foto con una delle modalità Smart che la fotocamera suggerisce automaticamente.

Toccate **MODO** → **Smart** → **Suggerimento modalità intelligente**.

Premete a metà il tasto Otturatore, selezionate una modalità dall'elenco suggerito, quindi premete il tasto Otturatore per scattare una foto. Se non selezionate una modalità dall'elenco suggerito, la fotocamera scatterà una foto in modalità Auto.

Per reimpostare la modalità selezionata, toccate .

## Bellezza volto

Utilizzate questa modalità per scattare una foto e valorizzare i volti dei soggetti raffigurati.

Toccate **MODO** → **Smart** → **Bellezza volto**.

Premete il tasto Otturatore per scattare una foto. Toccate un volto, quindi regolate gli effetti. Per passare dalla foto originale a quella modificata e viceversa, toccate **Prima e dopo**. Toccate **Salva** per salvare la foto.

Per impostare la regolazione automatica degli effetti da parte della fotocamera, toccate  →  →  → **Ottimizza volto** → **Non attivo**.

## Scatto migliore

Utilizzate questa modalità per scattare una serie di foto in poco tempo quindi selezionate gli scatti migliori fra queste.

Toccate **MODO** → **Smart** → **Scatto migliore**.

Premete il tasto Otturatore per scattare più foto. Tenete premute le miniature delle foto da salvare, quindi toccate **Salva**.

## Allarme Selfie

Utilizzate questa funzione per rilevare un volto in un'area predefinita e per scattare automaticamente più foto. Quindi potrete selezionare la foto migliore.

Toccate **MODO** → **Smart** → **Allarme Selfie**.

Trascinate la cornice per impostare un'area di rilevamento. Componete lo scatto con l'obiettivo rivolto verso di voi. Più il volto si trova all'interno dell'area di rilevamento, più rapido è il bip della fotocamera. Ascoltate i bip come guida quando regolate la composizione. Quando il volto si trova completamente all'interno dell'area di rilevamento, la fotocamera emette un tono di avviso e scatta automaticamente più foto. Tenete premute le miniature delle foto da salvare, quindi toccate **Salva**.

## Scatto multiplo

Utilizzate questa modalità per scattare una serie di foto di soggetti in movimento.

Toccate **MODO** → **Smart** → **Scatto multiplo**.

Tenendo ferma la fotocamera, tenete premuto il tasto Otturatore per scattare più foto in successione.

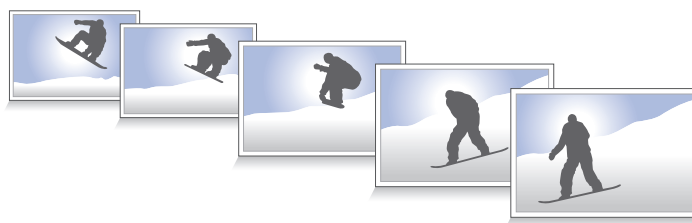

Per scattare in successione più foto, utilizzate schede di memoria con velocità di scrittura maggiori (micro SDHC Classe 10 o superiore).

## Volto migliore

Utilizzare questa funzione per scattare foto di gruppo multiple allo stesso tempo e combinarli per creare la migliore immagine possibile.

Toccate **MODO** → **Smart** → **Volto migliore**.

Premete il tasto Otturatore per scattare più foto. Per ottenere un risultato migliore, tenete ferma la fotocamera fin quando lo scatto non verrà catturato. Toccate la cornice gialla intorno ai volti e scegliete quello migliore per ogni soggetto. Dopo aver scelto un volto per ogni individuo, toccate **Salva** per unire le immagini in una singola foto, quindi salvatela.



## Brack. colori

Utilizzate questa funzione per scattare 3 foto continue con diversi effetti di colore.

Toccate **MODO** → **Smart** → **Brack. colori**.

## Scatto bimbi

Utilizzate questa modalità per riprodurre un suono divertente in modo da catturare l'attenzione dei bambini al momento dello scatto.

Toccate **MODO** → **Smart** → **Scatto bimbi**.

Premete a metà il tasto Otturatore. La fotocamera emette il suono di attenzione. Premete il tasto Otturatore per scattare 5 foto consecutive.

Per modificare il suono di attenzione, toccate .

## Panorama

Utilizzate questa modalità per scattare foto di cieli azzurri e paesaggi con colori più intensi.

Toccate **MODO** → **Smart** → **Panorama**.



## Alba

Utilizzate questa modalità per scattare foto dell'alba con colori tenui.

Toccate **MODO** → **Smart** → **Alba**.

## Neve

Utilizzate questa modalità per scattare foto più luminose di paesaggi innevati.

Toccate **MODO** → **Smart** → **Neve**.

## Macro

Utilizzate questa modalità per catturare immagini da una breve distanza.

Toccate **MODO** → **Smart** → **Macro**.



Tenete ferma la fotocamera per evitare foto sfocate.

## Cibo

Utilizzate questa modalità per scattare foto di cibi e pietanze con tonalità più accentuate.

Toccate **MODO** → **Smart** → **Cibo**.

## Interni

Utilizzate questa modalità per scattare foto nitide in ambienti interni.

Toccate **MODO** → **Smart** → **Interni**.

## Blocco azione

Utilizzate questa modalità per scattare foto di soggetti in movimento ad alta velocità.

Toccate **MODO** → **Smart** → **Blocco azione**.





Utilizzate la modalità sopra citata durante le ore diurne.

## Colore ricco

Utilizzate questa modalità per scattare foto cogliendo ogni singolo dettaglio nelle aree più chiare o più scure. La fotocamera scatta automaticamente più foto con diversi valori di esposizione, quindi le unisce in un singolo scatto. Viene salvata anche la foto scattata con il valore di esposizione originale.

Toccate **MODO** → **Smart** → **Colore ricco**.

Tenendo ferma la fotocamera, premete il tasto Otturatore per scattare più foto.

Per impostare il dispositivo in modo da salvare solo il risultato finale, toccate  →  →  → **Salva con nome** → **Solo colore ricco**.



Senza effetto



Con effetto



- Questa funzionalità potrebbe essere compromessa dalla vibrazione della fotocamera, l'illuminazione, il movimento del soggetto e l'ambiente circostante.
- In questa modalità, il flash è disattivato.
- Quando si scattano foto di soggetti in movimento, potrebbe essere visualizzata un'immagine residua.
- È consigliato l'utilizzo di un treppiede.

## Panoramica

Utilizzate questa modalità per scattare foto panoramiche.

Toccate **MODO** → **Smart** → **Panoramica**.

Premete il tasto Otturatore per scattare una foto, quindi spostate la fotocamera in una direzione. Quando il riquadro blu è allineato alla schermata di anteprima, la fotocamera scatta automaticamente un'altra foto in sequenza panoramica. Per terminare lo scatto, toccate . Le foto vengono unite automaticamente in un'unica immagine panoramica.





- Per ottenere risultati migliori, evitate quanto segue:
  - Non spostate la fotocamera troppo velocemente o lentamente.
  - Non spostate la fotocamera con eccessiva gradualità per scattare la foto successiva.
  - Non spostate la fotocamera a velocità irregolari.
  - Non fate vibrare la fotocamera.
  - Non modificate la direzione della fotocamera durante lo scatto.
  - Non scattate foto in condizioni di scarsa illuminazione.
  - Non scattate foto di soggetti in movimento.
  - Non scattate foto contraddistinte da cambiamenti di luminosità o colore della luce.
  - Non fotografate soggetti davanti a sfondi non riconoscibili, come un cielo limpido o una parete vuota.
- Le foto scattate sono salvate automaticamente e la fase di scatto viene interrotta nelle seguenti condizioni:
  - Quando viene modificata la distanza dal soggetto durante lo scatto.
  - Quando la fotocamera viene spostata troppo velocemente.
  - Quando la fotocamera rimane immobile.
- La fotocamera potrebbe smettere di scattare foto a causa della composizione o di movimenti all'interno della scena.
- La fotocamera potrebbe non fotografare completamente l'ultima scena se interrompete il movimento della fotocamera nella posizione esatta in cui desiderate che la scena termini. Per fotografare l'intera scena, spostate la fotocamera leggermente oltre il punto in cui desiderate che la scena termini.

## Cascata

Utilizzate questa modalità per scattare foto di cascate.

Toccate **MODO** → **Smart** → **Cascata**.



L'immagine potrebbe risultare sfocata a causa della bassa velocità dell'otturatore quando la fotocamera scatta le foto. Utilizzate un cavalletto.



## Foto animata

Utilizzate questa modalità per creare una foto in cui i soggetti inquadrati si muovono, bloccando o animando automaticamente gli oggetti in movimento rilevati dalla fotocamera.

Toccate **MODO** → **Smart** → **Foto animata**.

Premete il tasto Otturatore per scattare una foto. Toccate **Anima** oppure **Blocca**, assate le dita sullo schermo per animare o bloccare gli oggetti in movimento rilevati. Toccate **Ritaglia** per regolare l'area da ritagliare, oppure **Direzione** per cambiare la direzione dell'animazione. Quindi, toccate **Salva** per salvare la foto.

## Dinamico

Utilizzate questa modalità per scattare una serie di foto e combinarle per creare un'immagine che mostra i vari momenti dell'azione.

Toccate **MODO** → **Smart** → **Dinamico**.

Tenendo ferma la fotocamera, tenete premuto il tasto Otturatore per scattare più foto in successione. Selezionate le foto da salvare, quindi toccate **Salva**.



Per uno scatto migliore, seguite questi suggerimenti. La fotocamera potrebbe non scattare foto in maniera adeguata con altre condizioni di scatto.

- Tenete ferma la fotocamera e non muovetevi durante lo scatto.
- Fotografate un soggetto che si muove in una direzione.
- Scattate foto con sfondi privi di oggetti in movimento.
- Evitate di fotografare soggetti su sfondi di colori simili.
- Evitate di fotografare soggetti troppo vicini o troppo lontani per essere inquadrati nello schermo o che siano di grandi dimensioni, come un autobus o treni.

## Gomma

Utilizzate questa funzione per cancellare i movimenti di soggetti sullo sfondo.

Toccate **MODO** → **Smart** → **Gomma**.

Premete il tasto Otturatore per scattare una serie di foto. La fotocamera cancella le tracce di movimento dell'oggetto/soggetto in movimento sullo sfondo. Per ripristinare la foto originale, toccate **Mostra ogg. in mov.**, quindi toccate l'area evidenziata. Toccate **Salva** per salvare la foto.



- Tenete ferma la fotocamera e non muovetevi durante lo scatto.
- Quando fotografate un oggetto e lo sfondo con colori simili, la fotocamera potrebbe non riconoscere tutto il movimento.
- Quando fotografate un oggetto che si muove lentamente o velocemente, la fotocamera potrebbe non riconoscere tutti i movimenti.
- In presenza di più soggetti in movimento sullo sfondo, la fotocamera potrebbe non riconoscere tutto il movimento.

## Audio foto

Utilizzate questa modalità per scattare una foto con il suono.

Toccate **MODO** → **Smart** → **Audio foto**.

La fotocamera registra 9 secondi di audio dopo lo scatto di una foto.

Per impostare la fotocamera in modo da registrare il suono prima o dopo lo scatto di una foto, toccate .

## Intervallo

Utilizzate questa funzione per impostare l'intervallo e il numero di foto da scattare automaticamente per un periodo esteso.

Toccate **MODO** → **Smart** → **Intervallo**.

Impostate l'intervallo e il numero di foto, toccate **Imposta**, quindi premete il tasto Otturatore o toccate **Avvia**.



Per risparmiare batteria, il dispositivo si accende e scatta solo le foto tra gli intervalli.

## Silhouette

Utilizzate questa modalità per scattare foto di soggetti scuri su uno sfondo più chiaro.

Toccate **MODO** → **Smart** → **Silhouette**.



Al fine di accentuare al massimo l'effetto silhouette, scattate le foto in un ambiente luminoso.

## Tramonto

Utilizzate questa modalità per scattare foto di tramonti.

Toccate **MODO** → **Smart** → **Tramonto**.

## Notte

Utilizzate questa modalità per scattare foto in condizioni di scarsa illuminazione senza ricorrere al flash.

Toccate **MODO** → **Smart** → **Notte**.

Tenendo ferma la fotocamera, premete il tasto Otturatore per scattare 3 foto. Le foto vengono unite automaticamente in un singolo scatto.



L'immagine potrebbe risultare sfocata a causa della bassa velocità dell'otturatore quando la fotocamera scatta le foto. Utilizzate un cavalletto.

## Fuochi d'artificio

Utilizzate questa modalità per scattare foto di fuochi d'artificio.

Toccate **MODO** → **Smart** → **Fuochi d'artificio**.



L'immagine potrebbe risultare sfocata a causa della bassa velocità dell'otturatore quando la fotocamera scatta le foto. Utilizzate un cavalletto.

## Traccia di luce

Utilizzate questa modalità per scattare foto di fasci di luce in condizioni di scarsa luminosità.

Toccate **MODO** → **Smart** → **Traccia di luce**.



L'immagine potrebbe risultare sfocata a causa della bassa velocità dell'otturatore quando la fotocamera scatta le foto. Utilizzate un cavalletto.

## Esperto

Utilizzate questa modalità per scattare foto e riprendere video tramite la regolazione manuale di varie opzioni di scatto, come tempo di esposizione, valore di apertura, valore dell'esposizione e sensibilità ISO.



## Regolazione delle principali opzioni di fotografia

Toccate una delle principali opzioni di scatto visualizzate in cima al touch screen, quindi trascinate a sinistra o a destra finché viene visualizzato il valore desiderato. Per confermare la regolazione, toccate un'area vuota sul touch screen o premete a metà il tasto Otturatore.

## Modalità Programma

In questa modalità, la fotocamera regola automaticamente il tempo di esposizione e il valore di apertura in modo da ottenere un valore dell'esposizione ottimale. Questa modalità è utile quando volete effettuare degli scatti con esposizione costante, regolando altre impostazioni.

Toccate **MODO** → **Esperto** → **P**, quindi impostate le opzioni di fotografia desiderate.

## Modalità Priorità apertura

In questa modalità, la fotocamera calcola automaticamente la velocità otturatore in base al valore apertura scelto. Potete regolare la profondità di campo (DOF) modificando il valore apertura. Questa modalità è utile per ritratti o per fotografare paesaggi.

Toccate **MODO** → **Esperto** → **A**, quindi impostate le opzioni di fotografia desiderate.



Ampia profondità di campo



Piccola profondità di campo



In ambienti poco illuminati, potrebbe essere necessario aumentare la sensibilità ISO per evitare foto sfocate.

## Modalità Priorità otturatore

In questa modalità, la fotocamera regola automaticamente il valore apertura in base alla velocità otturatore scelta. Questa modalità è utile per scattare foto di soggetti che si muovono velocemente o per creare effetti traccia in una foto.

Toccate **MODO** → **Esperto** → **S**, quindi impostate le opzioni di fotografia desiderate.



Velocità otturatore lenta



Velocità otturatore rapida



Per compensare la scarsa quantità di luce con rapide velocità otturatore, regolate l'apertura e lasciate entrare più luce. Se le foto sono ancora troppo scure, aumentate la sensibilità ISO.

## Modalità Manuale

Questa modalità consente di regolare manualmente il tempo di esposizione e il valore di apertura. In questa modalità, potete controllare completamente l'esposizione delle vostre foto. Questa modalità è utile in ambienti controllati, come uno studio, o quando è necessario ritoccare le impostazioni della fotocamera. Questa modalità è raccomandata anche per scattare scene notturne o fuochi d'artificio.

Toccate **MODO** → **Esperto** → **M**, quindi impostate le opzioni di fotografia desiderate.



- Se impostate un valore ISO elevato o aprite l'otturatore per molto tempo, il rumore delle immagini potrebbe aumentare.
- Utilizzate un cavalletto e un comando di scatto a distanza per evitare la vibrazione della fotocamera.
- Maggiore è il tempo di apertura dell'otturatore, maggiore sarà il tempo necessario a salvare la foto. Non spegnete la fotocamera durante il salvataggio di una foto.

## Modalità Utente

Utilizzate questa modalità per creare e salvare la vostra modalità di scatto regolando le impostazioni.

Toccate **MODO** → **Esperto** → **P / A / S / M**, quindi impostate le opzioni di fotografia desiderate.

Quindi, toccate  →  → **Salva come mod. utente** per salvare le impostazioni correnti.

Per accedere alla modalità Utente, toccate **MODO** → **Esperto** → **USER**.

## Mod. person.

Utilizzate questa funzione per registrare le vostre modalità di scatto preferite e selezionarle comodamente. Potete registrare fino a 10 modalità.

Toccate **MODO** → **Mod. person.** → **Modif.**, quindi selezionate le vostre modalità di scatto preferite.



Al termine della selezione, toccate **Fatto** per salvarla.



# Fotocamera: opzioni e impostazioni di fotografia

## Personalizzazione delle opzioni di fotografia

La fotocamera offre diverse opzioni di scatto. Grazie ad esse potete scattare foto e video con un grado maggiore di personalizzazione.

Toccate  per accedere alle opzioni di fotografia. In base al modello selezionato, potete toccate  → .

Selezionate un'opzione, quindi salvatela.





- Le opzioni disponibili e le impostazioni predefinite potrebbero variare in base alla modalità di scatto e alle condizioni di scatto.
- Alcune impostazioni potrebbero non essere disponibili a seconda dell'opzione selezionata.

## EV (luminosità)

La fotocamera imposta automaticamente l'esposizione, misurando i livelli di luce della composizione della foto e la posizione di un soggetto. Se l'esposizione impostata dalla fotocamera è maggiore o minore del previsto, potete regolare manualmente il valore dell'esposizione.

Toccate **MODO** → **Esperto** → **P, A, S** o **M** per accedere ad una delle modalità esperto.

Nella modalità esperto, toccate  →  → **EV (luminosità)** e selezionate un'opzione.



Più scuro (-)



Neutro (0)



Più luminoso (+)





- Se non è possibile stabilire il valore di esposizione appropriato, utilizzate l'opzione **AE BKT** per scattare più foto con valori di esposizione diversi.
- Lo scatto di foto con un valore di esposizione maggiore potrebbe provocare foto sfocate a causa del tempo di posa più lento.

## ISO (sensibilità)

Il valore ISO indica la sensibilità della fotocamera alla luce.

Maggiore è la sensibilità ISO, più la fotocamera è sensibile alla luce. Di conseguenza, quando selezionate una sensibilità ISO maggiore, potete scattare foto in luoghi scuri o bui con velocità dell'otturatore maggiori. Ciò potrebbe aumentare il rumore elettronico e provocare foto sgranate.

Toccate **MODO** → **Esperto** → **P, A, S** o **M** per accedere ad una delle modalità esperto.

Nella modalità esperto, toccate  →  → **ISO (sensibilità)** e selezionate un'opzione.

### Esempi



ISO 100



ISO 400



ISO 800



ISO 3200



Utilizzate l'ISO in ambienti in cui è vietato l'utilizzo del flash. In presenza di scarse condizioni di illuminazione impostate un valore ISO più alto per ottenere foto più nitide.

## WB (sorgente luminosa)





Il bilanciamento del bianco indica la sorgente di luce che influenza il colore di una foto.

Il colore di una foto dipende dal tipo e dalla qualità della sorgente di luce. Se desiderate un colore realistico per la vostra foto, selezionate una condizione di illuminazione adeguata per tarare il bilanciamento del bianco, come **Auto**, **Luce naturale**, **Nuvoloso**, **Tungsteno**, oppure regolate manualmente la temperatura di colore.

Potete regolare il colore per le sorgenti luminose preimpostate in modo che i colori della foto corrispondano alla scena visualizzata, in condizioni di illuminazione miste.

Toccate **MODO** → **Esperto** → **P**, **A**, **S** o **M** per accedere ad una delle modalità esperto.

Nella modalità esperto, toccate  →  → **WB (sorgente luminosa)**, quindi selezionate un'opzione.

- **Auto**: consente di utilizzare le impostazioni automatiche in base alle condizioni di illuminazione.
- **Luce naturale**: utilizzate questa funzione per le giornate di sole. Questa opzione consente di ottenere foto con colori più naturali.
- **Nuvoloso**: utilizzate questa opzione durante le giornate nuvolose o per scattare foto all'ombra. Le foto scattate nelle giornate nuvolose tendono a essere più bluastre rispetto a quelle scattate in giornate luminose. Questa opzione bilancia tale effetto.
- **Fluorescente H**: utilizzate questa opzione con una lampada fluorescente naturale, soprattutto in caso di lampada fluorescente bianca.
- **Fluorescente L**: utilizzate questa opzione con una lampada fluorescente naturale, soprattutto in caso di lampada fluorescente bianca dalle tonalità particolarmente bianche.
- **Tungsteno**: utilizzate questa opzione con lampade a incandescenza o lampade alogene. Le lampadine a incandescenza a tungsteno tendono ad avere una tonalità rossastra. Questa opzione bilancia tale effetto.
- **Personalizza**: utilizzate questa opzione per impostare un bilanciamento del bianco personalizzato. Potete impostare manualmente il bilanciamento del bianco toccando , quindi fotografando un foglio di carta bianco. Riempite il cerchio di misurazione spot con la carta e impostate il Bilanciamento del bianco.
- **Temperatura colore**: utilizzate questa opzione per regolare manualmente la temperatura di colore della fonte luminosa. La temperatura del colore è una misurazione in gradi Kelvin che indica il tipo specifico di sorgente luminosa. Potete ottenere una foto dai toni più caldi con un valore maggiore e una foto dai toni più freddi con un valore minore. Toccate , quindi trascinate il cursore o toccate  oppure  per regolare il valore.

## Personalizzazione delle opzioni preimpostate di Bilanciamento del bianco

Potete anche personalizzare le opzioni preimpostate di Bilanciamento del bianco.

Toccate  vicino a un'opzione di bilanciamento del bianco. Toccate le frecce o toccate un'area sul touch screen per regolare il valore sulle coordinate.

- **G:** verde
- **B:** blu
- **A:** ambra
- **M:** magenta

### Esempi



Bilanciamento del bianco automatico



Luce naturale



Fluorescente





Tungsteno



## Misurazione

La modalità di misurazione si riferisce al modo in cui la fotocamera calcola la quantità di luce. La fotocamera misura la quantità di luce in una scena e, in molte delle sue modalità, utilizza la misurazione per regolare varie impostazioni. Ad esempio, se un soggetto appare più scuro del suo colore reale, la fotocamera ne scatta una foto sovraesposta. Se un soggetto appare più chiaro del suo colore reale, la fotocamera ne scatta una foto sottoesposta.

Toccate **MODO** → **Esperto** → **P, A, S** o **M** per accedere ad una delle modalità esperto.

Nella modalità esperto, toccate  →  → **Misurazione**, quindi selezionate un'opzione.

- **Multizona:** la fotocamera calcola la quantità di luce in più aree. Se la luce è sufficiente, la fotocamera regola l'esposizione eseguendo una media della luminosità complessiva della scena. Questa modalità è adatta a scatti generici.
- **Spot:** la fotocamera calcola la quantità di luce al centro. Quando scattate una foto in condizioni in cui un soggetto è in forte controluce, la fotocamera regola l'esposizione per fotografare un soggetto in maniera corretta.
- **Calibrato al centro:** la fotocamera calcola un'area più grande rispetto alla modalità spot. Questa opzione somma la quantità di luce della porzione centrale della scena (60 – 80 %) e quella nel resto della scena (20 – 40 %).

## Mod. Scatto continuo

Utilizzate questa opzione per impostare il metodo di scatto. Gli scatti continui sono raccomandati per riprendere la rapida azione di soggetti in rapido movimento, come auto in corsa.

Toccate **MODO** → **Esperto** → **P, A, S** o **M** per accedere ad una delle modalità esperto.

Nella modalità esperto, toccate  →  → **Mod. Scatto continuo** e selezionate un'opzione.

- **Scatto singolo:** utilizzate questa opzione per scattare foto singole.
- **Scatto multiplo:** utilizzate questa opzione per scattare una serie di foto di soggetti in movimento.
- **AE BKT:** utilizzate l'opzione di bracketing automatico dell'esposizione per scattare 3 foto consecutive con diversi valori di esposizione (una di un grado più chiaro, quella originale e una di un grado più scuro). Utilizzate un cavalletto per evitare foto sfocate. Potete regolare l'intervallo in AE Staffa set. (pag. 85)



- Il salvataggio delle foto potrebbe richiedere più tempo in base alle prestazioni e alla capacità della scheda di memoria quando scattate foto in sequenza.
- Si raccomanda l'uso di un cavalletto quando scattate foto in sequenza.

## Salva come mod. utente

Salvate le impostazioni correnti come vostra modalità di scatto.

Toccate **MODO** → **Esperto** → **P, A, S** o **M** per accedere ad una delle modalità esperto.

Nella modalità esperto, toccate  →  → **Salva come mod. utente**.

## Dimensioni foto

Aumentando la risoluzione, la foto comprenderà più pixel, dunque può essere stampata su un foglio di dimensioni maggiori o visualizzato su uno schermo più grande. Quando utilizzate una risoluzione alta, anche la dimensione del file aumenta. Selezionate una bassa risoluzione per le foto da visualizzare in una cornice digitale o da caricare sul Web.

Toccate  (oppure  → ) →  → **Dimensioni foto** e selezionate un'opzione.

## Qualità

Utilizzate questa opzione per selezionare una qualità fotografica più elevata per foto migliori. L'impostazione di una qualità maggiore comporta l'aumento delle dimensioni del file.

Toccate **MODO** → **Esperto** → **P, A, S** o **M** per accedere ad una delle modalità esperto.

Nella modalità esperto, toccate  →  → **Qualità** e selezionate un'opzione.

## Regola immagine

Utilizzate questa opzione per regolare il colore, la saturazione, la nitidezza e il contrasto delle foto.



Toccate **MODO** → **Esperto** → **P, A, S** o **M** per accedere ad una delle modalità esperto.

Nella modalità esperto, toccate  →  → **Regola immagine**, quindi trascinate il cursore oppure toccate  o  per ciascun valore.

## Contrasto auto





Utilizzate questa opzione per migliorare automaticamente il contrasto nelle foto con soggetti in controluce o con un elevato contrasto tra i soggetti e gli sfondi.

Toccate **MODO** → **Esperto** → **P, A, S** o **M** per accedere ad una delle modalità esperto.

Nella modalità esperto, toccate  →  → **Contrasto auto** e selezionate un'opzione.

## Flash

Per scattare foto realistiche di un soggetto, la quantità di luce dovrebbe essere costante. Se la sorgente di luce varia, potete utilizzare un flash fornendo così una quantità di luce costante.

Premete il tasto di apertura del flash per aprire il flash. Toccate  (oppure  → ) →  → **Flash** e selezionate un'opzione.

- **Non attivo:** utilizzate questa opzione per disattivare il flash.
- **Auto:** utilizzate questa opzione per utilizzare il flash automaticamente. Il flash si aziona quando il soggetto o lo sfondo sono scuri.
- **Occhi rossi:** utilizzate questa opzione per evitare il bagliore rosso negli occhi del soggetto.
- **Riempimento:** utilizzate questa opzione per usare sempre il flash.
- **Sincr. lenta:** utilizzate questa opzione per conservare i dettagli dello sfondo.
- **No occhi rossi:** utilizzate questa opzione per correggere il bagliore rosso negli occhi del soggetto.



- Se c'è un intervallo tra i due flash. Non muovetevi finché non scatta il secondo flash.
- Se la luce del flash viene riflessa oppure se nell'aria è presente una consistente quantità di polvere, nella foto potrebbero essere visualizzati dei puntini.

## Timer autoscatto

Utilizzate questa opzione per ritardare gli scatti.

Toccate  (oppure  → ) →  → **Timer autoscatto** e selezionate un'opzione.

Premete il tasto Otturatore per avviare il timer. La fotocamera scatterà la foto dopo il periodo di tempo specificato. Premete il tasto Otturatore per annullare il timer.

## Fuoco

Utilizzate questa opzione per selezionare una modalità di messa a fuoco adeguata al soggetto.

Toccate **MODO** → **Esperto** → **P, A, S** o **M** per accedere ad una delle modalità esperto.

Nella modalità esperto, toccate  →  → **Fuoco** e selezionate un'opzione.

- **Autofocus:** utilizzate questa opzione per fotografare un soggetto immobile. Quando premete a metà il tasto Otturatore, la messa a fuoco si concentra sull'area di messa a fuoco. Quando il soggetto o l'oggetto sarà a fuoco, la cornice diventerà verde.
- **Macro:** utilizzo questa opzione per fotografare oggetti molto vicini.

## Area messa a fuoco

Utilizzate questa opzione per modificare la posizione dell'area di messa a fuoco.

In genere, le fotocamera mettono a fuoco il soggetto più vicino. Tuttavia in presenza di più soggetti, potrebbero essere messi a fuoco soggetti indesiderati. Per evitare la messa a fuoco di soggetti indesiderati, cambiate l'area di messa a fuoco in modo da mettere a fuoco solo i soggetti desiderati. Potete ottenere una foto più chiara e nitida selezionando un'area di messa a fuoco adeguata.

Toccate **MODO** → **Esperto** → **P, A, S** o **M** per accedere ad una delle modalità esperto.

Nella modalità esperto, toccate  →  → **Area messa a fuoco** e selezionate un'opzione.

- **AF centrale:** utilizzate questa opzione per mettere a fuoco il centro della cornice.
- **Multi AF:** utilizzate questa opzione per mettere a fuoco più aree. La foto viene divisa in due o più aree, la fotocamera ottiene i punti di messa a fuoco di ciascuna area e visualizza un rettangolo verde nei luoghi in cui la messa a fuoco risulta corretta. Utilizzate questa funzione per foto panoramiche.

## One touch shot

Utilizzate questa opzione per scattare una foto con il tocco di un dito.

Toccate  (oppure  → ) →  → **One touch shot** e selezionate un'opzione.

Quando toccate il soggetto, la fotocamera mette a fuoco il soggetto e scatta automaticamente una foto.



## Rilevamento volti

Utilizzate questa opzione per selezionare una modalità di rilevamento volti.

Toccate **MODO** → **Esperto** → **P, A, S o M** per accedere ad una delle modalità esperto.

Nella modalità esperto, toccate  →  → **Rilevamento volti** e selezionate un'opzione. In alternativa, nella modalità bellezza volto, toccate  →  →  → **Rilevamento volti** e selezionate un'opzione.

- **Disattiva:** utilizzate questa opzione per disattivare questa opzione.
- **Normale:** utilizzate questa opzione per misurare l'esposizione di un volto umano.
- **Modo sorriso:** utilizzate questa opzione affinché venga eseguito uno scatto quando i volti dei soggetti sorridono. (pag. 56)
- **Rileva occhi chiusi:** utilizzate questa opzione per rilevare gli occhi chiusi e scattare automaticamente foto aggiuntive. (pag. 56)





- Quando viene individuato un volto, la fotocamera ne tiene traccia automaticamente.
- Questa opzione potrebbe non funzionare correttamente nelle seguenti condizioni:
  - Il soggetto è troppo distante dalla fotocamera.
  - L'illuminazione è troppo accentuata o scarsa.
  - Il soggetto non è rivolto verso la fotocamera.
  - Il soggetto indossa occhiali da sole o una maschera.
  - L'espressione facciale del soggetto cambia rapidamente.
  - Il soggetto ha una fonte luminosa alle spalle oppure le condizioni di illuminazione non sono stabili.

## Imposta AE BKT

Utilizzate questa opzione per regolare l'intervallo di esposizione delle tre foto in bracketing.



Toccate **MODO** → **Esperto** → **P, A, S o M** per accedere ad una delle modalità esperto.

Nella modalità esperto, toccate  →  → **Imposta AE BKT** e selezionate un'opzione.

## OIS (stabilizzazione)

Utilizzate l'opzione di stabilizzazione ottica di immagine (OIS) per ridurre o eliminare l'effetto sfocato dovuto alla vibrazione della fotocamera.





Toccate **MODO** → **Esperto** → **P, A, S** o **M** per accedere ad una delle modalità esperto.

Nella modalità esperto, toccate  →  → **OIS (stabilizzazione)**, quindi selezionate un'opzione.



- Questa funzionalità potrebbe non funzionare correttamente nelle seguenti condizioni:
  - Quando spostate la fotocamera per seguire i movimenti del soggetto.
  - Quando la fotocamera vibra eccessivamente.
  - Quando i tempi di esposizione sono lunghi (ad esempio, quando si scattano foto in condizioni di scarsa illuminazione).
  - Quando la batteria è quasi scarica.
  - Quando scattate foto a soggetti ravvicinati.
- L'utilizzo di questa funzione con un cavalletto potrebbe causare foto sfocate a causa della vibrazione dovuta al sensore OIS. Disattivate questa funzione quando utilizzate un treppiede.
- Lo schermo potrebbe apparire sfocato se la fotocamera viene lasciata cadere o colpita. In tal caso, riavviate il dispositivo.

## Opzioni di registrazione video

Toccate  (oppure  → ) →  e configurate le impostazioni per la registrazione di video.





- **Dimensione filmato:** consente di selezionare una risoluzione per i video. Impostate una risoluzione maggiore per una migliore resa dell'immagine. I video ad alta risoluzione occupano uno spazio maggiore nella memoria.
- **Movimento multiplo:** consente di impostare la velocità di riproduzione dei video.



Se selezionate un'opzione diversa da **x1**, il suono non verrà registrato.

- **Suono:** utilizzate questa opzione per ridurre il rumore dello zoom o disattivare i suoni durante la registrazione di video.
- **Windcut:** consente di rimuovere alcuni rumori circostanti oltre a quello del vento.

## Opzioni di condivisione

Condividete le foto man mano che le scattate, impostando le opzioni di condivisione. Toccate  (oppure  →  → ) e selezionate un'opzione.

- **Scatto condiviso:** consente di inviare una foto direttamente a un altro dispositivo tramite Wi-Fi Direct.



Non potete utilizzare questa funzione quando l'impostazione **Firma** è attivata.

- **Condivisione foto amici:** consente di impostare il riconoscimento del volto di una persona taggata in una foto e di inviarlo a quella persona.
- **Condividi con ChatON:** consente di inviare una foto direttamente a un altro dispositivo tramite ChatON.



Non potete utilizzare questa funzione quando l'impostazione **Firma** è attivata.

- **Mirino remoto:** consente di controllare la fotocamera in remoto tramite dispositivo mobile.

## Impostazioni della fotocamera

Tocate  (oppure  →  → ) e configurate le impostazioni per la Fotocamera.

- **Avvia mod.:** consente di selezionare la modalità predefinita della fotocamera che viene attivata all'accensione del dispositivo.
- **Firma:** utilizzate questa opzione per aggiungere una firma all'immagine.



Non potete utilizzare questa funzione quando l'impostazione **Traccia data/ora** è attivata.

- **Tag GPS:** consente di allegare alla foto un tag GPS sulla posizione. Attivate questa funzione quando scattate foto per creare degli album in **Album foto**.



- Il segnale GPS potrebbe essere più debole se vi trovaste tra edifici, nei sottopassaggi o in presenza di cattive condizioni atmosferiche.
- La vostra posizione comparirà sulle foto quando le caricherete su internet. Per evitarlo dovete disattivare l'impostazione tag GPS.

- **Traccia data/ora:** utilizzate questa opzione per stampare l'ora e la data sulle foto.



Non potete utilizzare questa funzione quando l'impostazione **Firma** è attivata.

- **Controllo vocale:** consente di attivare o disattivare il riconoscimento vocale per scattare foto o registrare video.
- **Linee guida:** consente di visualizzare una guida per agevolarvi nella composizione di una scena.
- **Descrizione:** consente di visualizzare la descrizione delle modalità.
- **Memorizzazione:** consente di selezionare la posizione di memoria per il salvataggio.
- **Nome file contestuale:** consente di aggiungere ai nomi dei file tag contestuali, come le informazioni relative alla posizione.



Per utilizzare **Nome file contestuale**, dovete attivare l'impostazione **Tag GPS**.

- **Luminosità automatica:** consente di regolare automaticamente la luminosità del display.
- **Verifica:** consente di visualizzare rapidamente le foto scattate o i video registrati.
- **Spegn. schermo:** consente di impostare la durata della retroilluminazione dello schermo.
- **Beep:** consente di attivare o disattivare i bip.
- **Vol. funz. fotocamera:** consente di regolare il volume della fotocamera, come i bip o il suono dell'otturatore.
- **Lampada AF:** utilizzate questa opzione per attivare l'illuminatore AF in condizione di scarsa luminosità.
- **Ripristina:** consente di ripristinare le impostazioni della fotocamera.

# Multimedia

## Galleria

Utilizzate questa applicazione per visualizzare immagini e video.

Toccate **Galleria** nel menu Applicazioni.



- In base alla versione software installata sul dispositivo, alcuni formati di file potrebbero non essere disponibili.
- Alcuni file potrebbero non essere riprodotti correttamente in base al tipo di codifica utilizzato.
- La disponibilità di questa applicazione potrebbe variare in base al Paese.

## Visualizzazione delle immagini

Avviando l'applicazione **Galleria** visualizzerete tutte le cartelle. Quando da un'applicazione come **E-mail** salvate un'immagine, viene creata automaticamente la cartella **Download** per contenere l'immagine. Allo stesso modo, l'acquisizione di uno screenshot creerà automaticamente la cartella **Screenshots**. Selezionate una cartella per aprirla.

In una cartella potete visualizzare le immagini per data di creazione. Selezionate un'immagine per visualizzarla a tutto schermo.

Scorrete a sinistra o a destra per visualizzare l'immagine precedente o successiva.

## Aumento e diminuzione dello zoom

Utilizzate uno dei seguenti metodi per ingrandire un'immagine:

- Toccate due volte un qualsiasi punto per ingrandire.
- Allontanate due dita su un qualsiasi punto per ingrandire. Avvicinate due dita per ridurre, o toccate due volte per tornare alla dimensione di partenza.

## Visualizzazione delle immagini con la funzione di movimento

Utilizzate le funzioni di movimento per eseguire un'azione con un movimento particolare.

Nel menu Applicazioni, toccate **Impostazioni** → **Dispositivo personale** → **Movimento**, trascinate il cursore **Movimento** verso destra, quindi attivate le funzioni spuntandole.

Per interrompere l'uso di una funzione di movimento, deselezionate le funzioni.

## Riproduzione dei video

I file video mostrano l'icona  sull'anteprima. Selezionate un video da guardare e toccate .

## Modifica di un video

Selezionate un video e toccate  → **Ritaglia**. Spostate la parentesi iniziale sul punto di inizio desiderato, spostate la parentesi finale sul punto di termine desiderato, quindi salvate il video.

## Modifica delle immagini

Durante la visualizzazione di un'immagine, toccate  e utilizzate le seguenti funzioni:

- **Modifica:** consente di modificare l'immagine.
- **Presentazione:** consente di avviare una presentazione con le immagini della cartella corrente.
- **Preferiti:** consente di aggiungere l'immagine all'elenco preferiti.
- **Cornice foto:** utilizzate questa funzione per aggiungere una cornice e una nota all'immagine. L'immagine modificata viene salvata nella cartella **Photo frame**.
- **Nota foto:** utilizzate questa funzione per scrivere una nota sul retro dell'immagine. Toccate  per modificare la nota.
- **Firma:** consente di aggiungere una firma all'immagine. Le firme vengono salvate nella cartella **My Signature**.
- **Copia negli appunti:** consente di copiare negli appunti.
- **Ruota a sinistra:** consente di ruotare in senso antiorario.
- **Ruota a destra:** consente di ruotare in senso orario.
- **Ritaglia:** consente di ridimensionare la cornice blu per ritagliare e salvare l'immagine che si trova al suo interno.
- **Condivisione foto amici:** consente di inviare l'immagine a una persona il cui volto è stato taggato nell'immagine.
- **Stampa:** consente di stampare l'immagine tramite USB o connessione Wi-Fi. Alcune stampanti potrebbero non essere compatibili con il dispositivo.
- **Rinomina:** consente di rinominare il file.
- **Imposta come:** consente di impostare l'immagine come sfondo o immagine di contatto.
- **Impostazioni:** consente di modificare le impostazioni della Galleria.

## Modifica delle immagini

Durante la visualizzazione di un'immagine, toccate  → **Modifica** → **Creazione guidata foto** e utilizzate le seguenti funzioni:



- **Ruota:** consente di ruotare l'immagine.
- **Ritaglia:** consente di ritagliare l'immagine.
- **Colore:** consente di regolare la luminosità, il contrasto o la saturazione dell'immagine.
- **Effetto:** consente di applicare un effetto all'immagine.
- **Ritratto:** consente di correggere gli occhi rossi, regolare e ritoccare i volti o rendere lo sfondo sfocato.
- **Adesivo:** consente di aggiungere degli adesivi.
- **Disegno:** consente di disegnare sull'immagine.
- **Cornice:** consente di applicare una cornice all'immagine.

## File preferiti

Durante la visualizzazione di un file, toccate  → **Preferiti** per aggiungere il file all'elenco preferiti.



## Eliminazione di file

Utilizzate uno dei seguenti metodi:

- In una cartella, toccate  → **Seleziona elemento**, selezionate i file spuntandoli, quindi toccate .
- Durante la visualizzazione di un file, toccate .

## Condivisione dei file

Utilizzate uno dei seguenti metodi:

- In una cartella, toccate  → **Seleziona elemento**, selezionate i file spuntandoli, quindi toccate  per inviarli ad altri.
- Durante la visualizzazione di un file, toccate  per inviarlo ad altri o condividerlo tramite social network.

## Impostazione come sfondo

Durante la visualizzazione di un'immagine, toccate  → **Imposta come** per impostare l'immagine come sfondo o assegnarla ad un contatto.

## Tag per i volti

Durante la visualizzazione di un'immagine, toccate  → **Impostazioni**, quindi spuntate **Tag volti**. Una cornice gialla comparirà intorno al volto riconosciuto in un'immagine. Toccate il volto, toccate **Aggiungi nome**, quindi selezionate o aggiungete un contatto.

Quando il tag volto compare su un'immagine, toccatelo e utilizzate le opzioni disponibili, come l'invio di e-mail.





Il riconoscimento potrebbe non riuscire in base all'angolazione del volto, alla sua dimensione, al colore della pelle, all'espressione del volto, alle condizioni di luce o agli accessori indossati dal soggetto.

## Info immagine

Durante la visualizzazione di un'immagine, toccate  → **Impostazioni** → **Info immagine**, quindi trascinate il cursore **Info immagine** verso destra per visualizzare un tag contestuale (meteo, luogo, data e nome della persona) all'apertura di un'immagine.

## Creazione delle cartelle

Create una cartella per organizzare le immagini o i video salvati sul dispositivo. Potete copiare o spostare i file da una cartella ad un'altra.

Per creare una nuova cartella, toccate . Inserite un nome per la cartella, toccate **OK**, quindi spuntate immagini o video. Tenete premuta un'immagine o un video selezionato, trascinatelo nella nuova cartella, quindi toccate . Toccate **Copia** per copiare oppure **Sposta** per spostare.



## Paper Artist

Utilizzate questa applicazione per modificare le immagini con effetti o cornici divertenti.

Toccate **Paper Artist** nel menu Applicazioni.



La disponibilità di questa applicazione potrebbe variare in base al Paese.

Utilizzate gli strumenti artistici per modificare un'immagine. L'immagine modificata verrà salvata nella cartella **Galleria** → **Paper Pictures**.

Consente di disegnare con un pennello virtuale. Toccate per modificare lo spessore del pennello.

Consente di selezionare un'immagine esistente.

Consente di scattare una foto.

Consente di disegnare con una penna virtuale. Toccate per modificare lo spessore della penna.

Consente di salvare l'immagine.

Consente di condividere l'immagine.

Consente di applicare una cornice all'immagine.

Consente di cancellare una modifica con le dita. Toccate per modificare la dimensione della gomma.

Consente di applicare un effetto all'immagine.

Consente di accedere alle opzioni aggiuntive.

## Video

Utilizzate questa applicazione per riprodurre file video.

Toccate **Video** nel menu Applicazioni.



- In base alla versione software installata sul dispositivo, alcuni formati di file potrebbero non essere supportati.
- Alcuni file potrebbero non essere riprodotti correttamente in base al tipo di codifica utilizzato.
- La disponibilità di questa applicazione potrebbe variare in base al Paese.

## Riproduzione dei video

Selezionate un video da riprodurre.

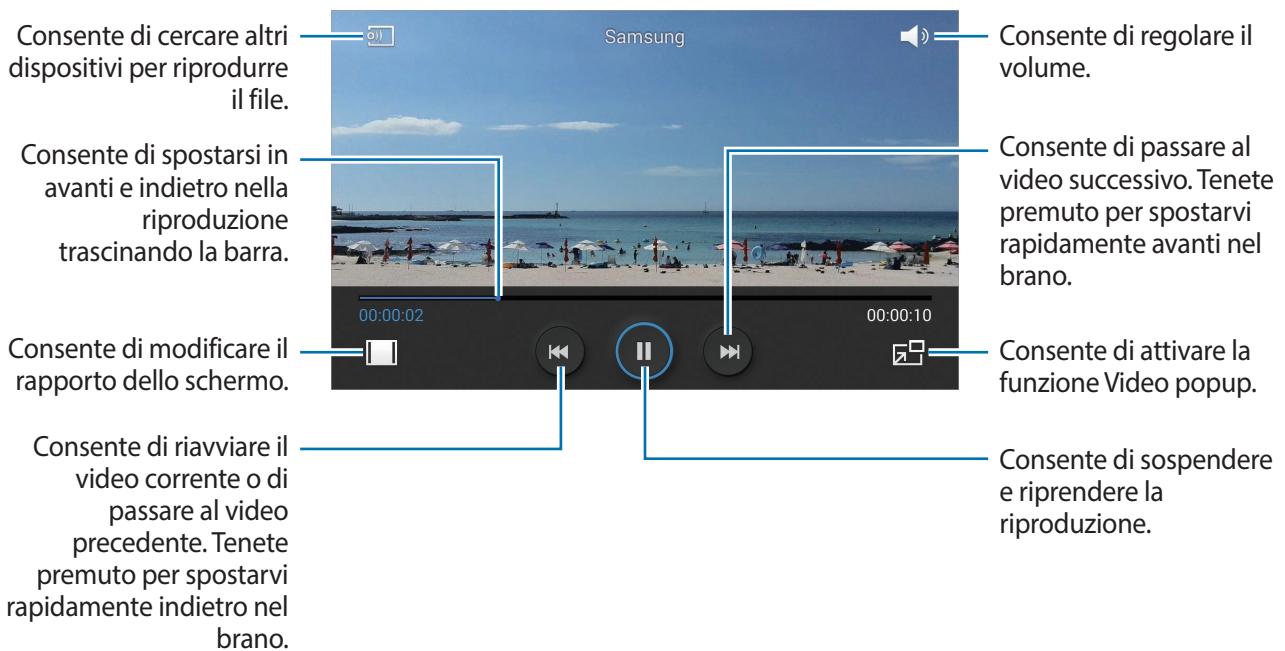

## Eliminazione dei video

Toccate  → **Elimina**, selezionate i video spuntandoli, quindi toccate **Elimina**.

## Condivisione dei video

Toccate  → **Condividi**, selezionate i video spuntandoli, toccate **Fatto**, quindi selezionate un metodo di condivisione.

## Utilizzo del lettore video Popup

Questa funzione vi consente di utilizzare altre applicazioni durante l'uso del lettore video, senza doverlo chiudere. Durante la visione di un video, toccate  per utilizzare il lettore pop-up.

Allontanate due dita sul touch screen per ingrandire il lettore, riavvicinate le dita per ridurlo. Per spostare il lettore, trascinatelo in un'altra posizione.

## Editor video

Utilizzate questa applicazione per modificare video e applicare gli effetti.

Tocate **Editor video** nel menu Applicazioni.



- In base al software del dispositivo, alcuni formati di file potrebbero non essere supportati.
- Alcuni file potrebbero non essere riprodotti correttamente in base al tipo di codifica utilizzato.
- In base al tema selezionato alcune funzioni non sono supportati.
- La disponibilità di questa applicazione potrebbe variare in base al Paese.

## Creazione dei video

Impostate un tema per fotogrammi. Per aggiungere file multimediali, toccate l'icona corrispondente al tipo di contenuto desiderato nel riquadro in basso a sinistra sullo schermo, quindi toccate un file. Ripetete la procedura di aggiunta file a vostro piacimento, quindi toccate **Fatto** per terminare.

Per cancellare un fotogramma, tenetelo premuto quindi trascinatelo nel cestino.

Per riorganizzare i fotogrammi, tenetene premuto uno quindi trascinatelo verso una nuova posizione.

Tocate  e aggiungete un effetto di transizione fra i fotogrammi.

Per salvare, toccate  → **Salva**.

Per esportare il video come file, toccate **Esporta**.

## Inserimento del testo in un video

Selezionate un fotogramma, inserite il testo utilizzando le opzioni di inserimento testo nel pannello destro, toccate **Fatto**, quindi salvate il video.

## Modifica di un video

Selezionate un fotogramma da dividere, spostate la parentesi iniziale nel punto di inizio desiderato, spostate la parentesi finale nel punto di fine desiderato, toccate **Fatto**, quindi salvate il video.

## Divisione dei video

Selezionate il fotogramma che volete dividere, trascinatelo sul punto di separazione, toccate **Separa** → **Fatto**, quindi salvate il video.

## Applicazione di effetti a un video

Selezionate un fotogramma da modificare, selezionate un effetto nel pannello sinistro, toccate **Fatto**, quindi salvate il video.

## Album foto

Utilizzate questa applicazione per creare il vostro album digitale e conservare i vostri ricordi organizzando le immagini in modo ordinato e automatico.

Toccate **Album foto** nel menu Applicazioni.

Per avviare **Album foto**, dovete scaricare e installare l'applicazione. Toccate **OK**, quindi seguite le istruzioni su schermo.



La disponibilità di questa applicazione potrebbe variare in base al Paese.

## Creazione di un album

Create album di foto selezionando le immagini della Galleria o le immagini ordinate in base alle informazioni dei tag.

Toccate **+**, quindi selezionate un'opzione.



### Creazione di album da Galleria

Toccate **Dalla Galleria**, selezionate una cartella, selezionate immagini, quindi toccate **✓**. Inserite un titolo per l'album, selezionate un tema e un'immagine di copertina, quindi toccate **Crea album**.

### Creazione di album in base alle informazioni dei tag.

Create album ordinando le foto in base alle informazioni dei tag, come il luogo in cui l'immagine è stata scattata, i soggetti o l'ora.

Toccate **In base ai tag**, quindi selezionate le seguenti opzioni relative ai tag:

- **Posizione:** consente di specificare un luogo. Il dispositivo ordina le immagini di quel luogo. Per usare i tag sui luoghi, attivate l'impostazione tag GPS nella Fotocamera prima di scattare le foto. (pag. 87)
- **Persone:** consente di selezionare persone dalle immagini taggate. Il dispositivo ordina le immagini contenenti persone. Per utilizzare i tag relativi alle persone, aggiungete i tag alle immagini nella Galleria. (pag. 92)
- **Orario:** consente di specificare un periodo di tempo. Il dispositivo ordina le immagini scattate durante il periodo impostato.

Al termine della configurazione, toccate **Trova le foto**. Inserite un titolo per l'album, selezionate un tema e un'immagine di copertina, quindi toccate **Crea album**.

## Visualizzazione di un album

Selezionate un album. Sulla prima pagina compare l'immagine di copertina. Scorrete a sinistra o a destra per visualizzare le immagini presenti nell'album foto.

Su una pagina dell'album, toccate  e utilizzate le seguenti funzioni. Le opzioni disponibili potrebbero variare in base alla pagina.

- **Modifica titolo:** consente di rinominare l'album.
- **Aggiungi contenuto:** consente di aggiungere altri contenuti all'album.
- **Rimuovi contenuto:** consente di eliminare i contenuti dell'album.
- **Modif.:** consente di modificare il layout della pagina o di modificare le immagini sulla pagina corrente.
- **Cambia tema:** consente di cambiare il tema per la pagina.
- **Modifica immag. copertina:** consente di modificare la copertina dell'album.
- **Presentazione:** consente di avviare una presentazione con le immagini dell'album corrente.
- **Condividi:** consente di inviare l'album ad altri.
- **Esporta:** consente di esportare l'album in altre posizioni di memoria.
- **Stampa:** consente di stampare l'album tramite USB o connessione Wi-Fi. Alcune stampanti potrebbero non essere compatibili con il dispositivo.
- **Ordina album foto:** consente di ordinare un album stampato.
- **Elimina pagina:** consente di eliminare la pagina.

## Modifica delle immagini

Toccate l'immagine della pagina in un album.

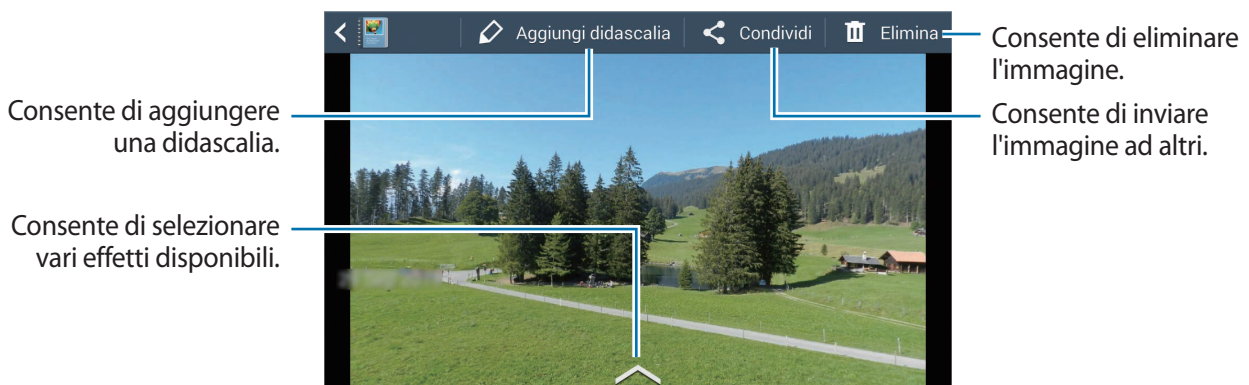

Toccate , quindi utilizzate una delle seguenti funzioni:

- **Presentazione:** consente di avviare una presentazione o di modificare le impostazioni della presentazione.
- **Come copertina:** consente di impostare l'immagine come immagine di copertina di un album.
- **Ruota a sinistra:** consente di ruotare l'immagine in senso antiorario.
- **Ruota a destra:** consente di ruotare l'immagine in senso orario.

## Creazione di album con foto consigliate

Quando scattate più foto in un luogo, il dispositivo suggerisce di creare un nuovo album in base al luogo. Questa funzione consente di creare comodamente album di foto quando partecipate a eventi giornalieri o viaggiate.

### Impostazione della città personale

Impostate la città personale per far riconoscere al dispositivo se vi trovate a casa o in viaggio. Il dispositivo suggerisce di creare album di eventi o di viaggio in base al luogo in cui vi trovate. Ad esempio, quando scattate foto fuori dalla città personale, il dispositivo suggerisce di creare un album di viaggio.

Toccate  → **Impostazioni** → **Città personale**, quindi selezionate un metodo di impostazione.

### Impostazione del numero minimo di foto

Toccate  → **Impostazioni**, quindi trascinate verso destra il cursore vicino a un tipo di album sotto **Suggerimenti**. Selezionate il tipo di album, quindi impostate il numero minimo di foto.

Quando scattate foto che soddisfano i criteri definiti, il dispositivo suggerirà di creare un album.



Il dispositivo raccomanderà di creare un album quando superate il numero di foto in un solo giorno.

### Creazione di un album evento o di viaggio

Toccate  → **Dai suggerimenti**. Selezionate un album, inserite un titolo per l'album, quindi toccate **Crea album**.

## Xtremera







Utilizzate questa applicazione per scattare foto star trail o fotografare luci in movimento.

Toccate **Xtremera** nel menu Applicazioni.



La disponibilità di questa applicazione potrebbe variare in base al Paese.

Nella modalità Scatto, utilizzate le seguenti funzioni:

- : consente di accedere alla schermata Home.
- : consente di tornare indietro.
- : consente di modificare le opzioni della fotocamera.
- : consente di scattare una foto.
- : consente di visualizzare foto.
- : consente di modificare le opzioni di fotografia.

### Scatto di foto star trail

Create immagini di scie di stelle scattando foto continue e unendole.

Toccate **Star Trail** → **Scatta**, impostate la durata dello scatto, quindi toccate . Montate la fotocamera su un cavalletto. Muovete la fotocamera nella direzione della freccia per individuare la Stella Polare, quindi premete il tasto Otturatore per iniziare a scattare le foto.



Potete attivare o disattivare la funzione per individuare la Stela Polare toccando i tasti **Durata dello scatto, ON** oppure **OFF**.



## Messa in risalto dei soggetti o fotografie di luci in movimento

Mettete in evidenza i soggetti o fotografate luci in movimento impostando un'esposizione lunga.

### Messa in risalto dei soggetti

Toccate **Light Art** → **Evidenziare** → **Scatta**. Montate la fotocamera su un cavalletto e premete il tasto Otturatore per iniziare a scattare una foto. Illuminate il soggetto che volete mettere in risalto con una fonte luminosa, come una torcia. Più a lungo la fonte luminosa rimane accesa, più luminosa sarà l'area messa in risalto.

### Fotografie di scie luminose

Toccate **Light Art** → **Light Painting** → **Scatta**. Montate la fotocamera su un cavalletto e premete il tasto Otturatore per iniziare a scattare una foto. Muovete una fonte luminosa, come una torcia, per tracciare una scia luminosa.

### Fotografie di luci con movimento a pendolo

Toccate **Light Art** → **Pendolo** → **Scatta**. Legate una fonte luminosa, come una torcia, a un punto fisso e fatela oscillare in sospensione da terra. Posizionate la fotocamera su una superficie piana con l'obiettivo rivolto verso l'oggetto oscillante. Premete il tasto Otturatore per iniziare a scattare una foto.

## Musica

Utilizzate questa applicazione per ascoltare la musica.

Toccate **Musica** nel menu Applicazioni.



- In base alla versione del software installata sul dispositivo, alcuni formati di file potrebbero non essere supportati.
- Alcuni file potrebbero non essere riprodotti correttamente in base al tipo di codifica utilizzato.
- La disponibilità di questa applicazione potrebbe variare in base al Paese.

## Riproduzione della musica

Selezionate una categoria musicale, quindi selezionate il brano che volete riprodurre.

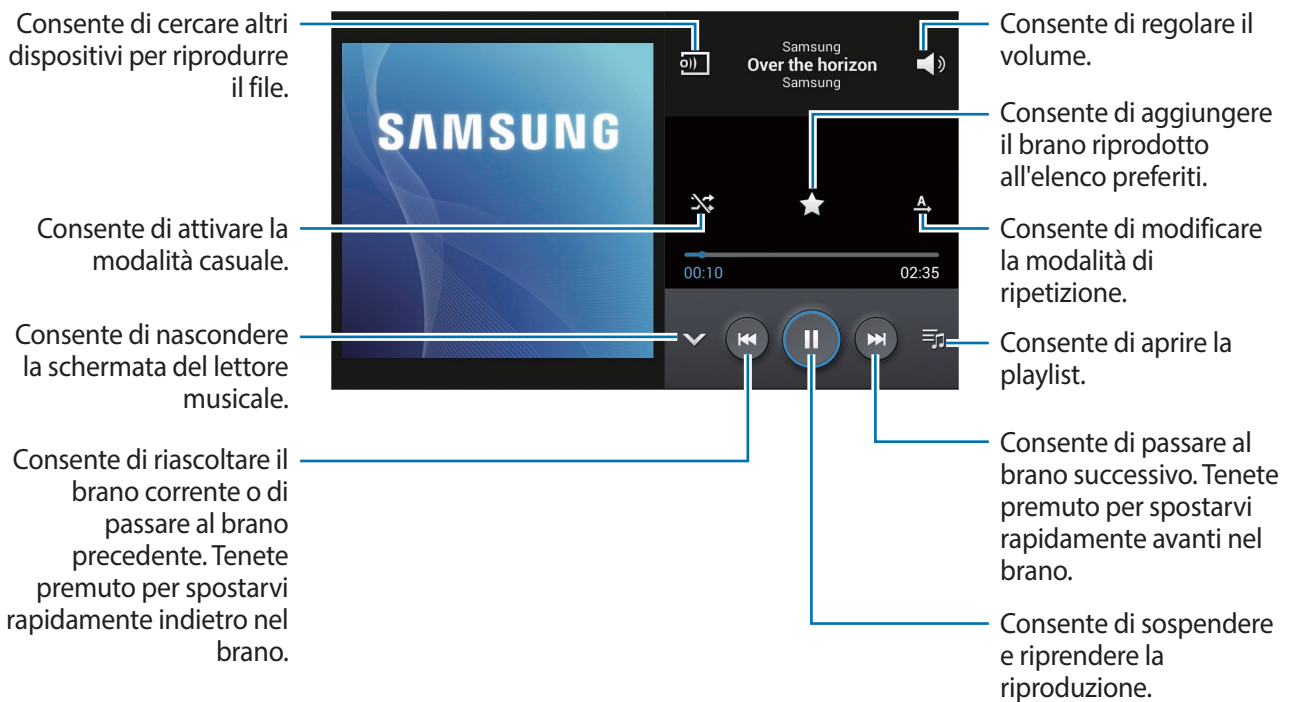

Per ascoltare le canzoni allo stesso livello di volume, toccate  → **Impostazioni** → **Volume intelligente**.



Quando **Volume intelligente** è attivo, il volume potrebbe risultare superiore al livello del dispositivo. Prestate attenzione ed evitate esposizioni prolungate a suoni a volume elevato per evitare danni all'udito.

## Creazione di una playlist

Create una playlist personale di brani.

Tocate **Playlist**, quindi toccate  → **Crea playlist**. Inserite un titolo e toccate **OK**. Tocate **Aggiungi musica**, selezionate le canzoni da includere, quindi toccate **Fatto**.

Per aggiungere la canzone in riproduzione al momento alla playlist, toccate  → **Aggiungi a playlist**.

## YouTube

Utilizzate questa applicazione per guardare video dal sito Web YouTube.

Toccate **YouTube** nel menu Applicazioni.



La disponibilità di questa applicazione potrebbe variare in base al Paese.

### Visualizzazione dei video

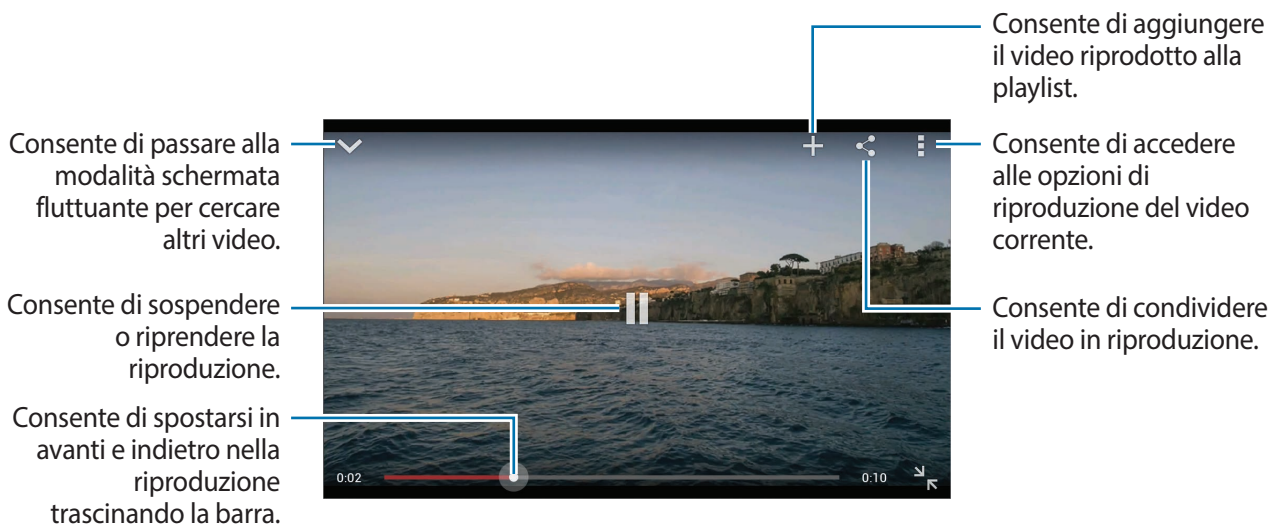

Toccate , quindi inserite una parola chiave. Selezionate un risultato di ricerca per guardare un video.



### Condivisione dei video

Selezionate il video da visualizzare, toccate , quindi selezionate un metodo di condivisione.

### Caricamento dei video

Toccate  → **Video caricati** → , selezionate un video, inserite le informazioni relative al video, quindi toccate .

# Comunicazione

## Rubrica

Utilizzate questa applicazione per gestire i contatti, compresi numeri di telefono, indirizzi e-mail e altro.

Toccate **Rubrica** nel menu Applicazioni.





La disponibilità di questa applicazione potrebbe variare in base al Paese.

## Gestione dei contatti

Toccate **Rubrica**.

### Creazione di un contatto

Toccate **+** e inserite le informazioni del contatto.

- : consente di aggiungere un'immagine.
-  / : consente di aggiungere o eliminare il campo di un contatto.

### Modifica di un contatto

Selezionate un contatto da modificare, quindi toccate .

### Eliminazione di un contatto

Selezionate un contatto da eliminare, quindi toccate  → **Elimina**.



## Ricerca dei contatti

Toccate **Rubrica**.

Utilizzate uno dei seguenti metodi di ricerca:

- Scorrete in su o in giù l'elenco dei contatti.
- Utilizzate l'indice a destra dell'elenco contatti per scorrere velocemente, trascinandovi il dito.
- Toccate il campo di ricerca in cima all'elenco contatti e inserite i criteri di ricerca.

Dopo aver selezionato un contatto, eseguite una delle seguenti azioni:

- : consente di aggiungere un contatto all'elenco preferiti.
- : consente di comporre un'e-mail.

## Visualizzazione dei contatti

Toccate **Rubrica**.

Come impostazione predefinita, il dispositivo mostra tutti i contatti salvati sul dispositivo o su un altro account. Toccate  → **Contatti da visualizzare**, quindi selezionate la posizione di memoria in cui salvare i contatti.

## Sincronizzazione dei contatti

Toccate **Rubrica**.

### Sincronizzazione con i Contatti di Google

Toccate  → **Unisci account** → **Collega a Google**. I contatti sincronizzati con i contatti di Google compariranno nella rubrica con .

### Sincronizzazione dei contatti con Samsung account

Toccate  → **Unisci account** → **Collega a Samsung**. I contatti sincronizzati con i contatti di Samsung compariranno nella rubrica con .

## Importazione ed esportazione dei contatti

Toccate **Rubrica**.

### Importazione dei contatti

Toccate  → **Importa/Esporta**, quindi selezionate un'opzione di importazione.

### Esportazione dei contatti

Toccate  → **Importa/Esporta**, quindi selezionate un'opzione di esportazione.

### Condivisione dei contatti

Toccate  → **Condiv. biglietto da visita**, selezionate i contatti, toccate **Fatto**, quindi selezionate un metodo di condivisione.

## Contatti preferiti

Toccate **Preferiti**.

Toccate , quindi eseguite una delle seguenti azioni:

- **Cerca:** consente di cercare un contatto.
- **Aggiungi a preferiti:** consente di aggiungere un contatto all'elenco preferiti.
- **Rimuovi dai preferiti:** consente di rimuovere un contatto dall'elenco preferiti.
- **Griglia / Elenco:** consente di visualizzare i contatti in modalità griglia o elenco.

## Gruppi di contatti

Toccate **Gruppi**.

### Aggiunta dei contatti ad un gruppo

Selezionate un gruppo, quindi toccate . Selezionate i contatti da aggiungere, quindi toccate **Fatto**.

### Gestione dei gruppi

Toccate , quindi eseguite una delle seguenti azioni:

- **Crea**: consente di creare un nuovo gruppo.
- **Cerca**: consente di cercare un contatto.
- **Modifica ordine**: tenete premuto  vicino al nome del gruppo, trascinatelo in alto o in basso fino a un'altra posizione, quindi toccate **Fatto**.
- **Elimina gruppi**: consente di selezionare un gruppo da voi creato in precedenza, quindi toccate **Elimina**. Non potrete eliminare i gruppi predefiniti.

### Invio di e-mail ai membri di un gruppo

Selezionate un gruppo, toccate  → **Invia e-mail**, selezionate i membri, quindi toccate **Fatto**.

## Biglietto da visita

Toccate **Rubrica**.

Create un biglietto da visita e inviatelo ad altri.

Toccate **Configura profilo**, inserite i dettagli, come numero di telefono, indirizzo e-mail e indirizzo postale, quindi toccate **Salva**. Se le informazioni dell'utente sono state salvate al momento della configurazione del dispositivo, selezionate il biglietto da visita, quindi toccate  per eseguire le modifiche.

Per condividere il biglietto da visita con altri, toccate  → **Condiv. biglietto da visita**, quindi selezionate un metodo di condivisione.

## E-mail

Utilizzate questa applicazione per inviare, visualizzare o gestire le e-mail.

Toccate **E-mail** nel menu Applicazioni.



La disponibilità di questa applicazione potrebbe variare in base al Paese.



### Impostazione di un account e-mail

Configurate un account E-mail quando aprite **E-mail** per la prima volta.

Inserite l'indirizzo e-mail e la password. Toccate **Successivo** per account e-mail privati, come Google Mail, oppure toccate **Config. manuale** per account e-mail aziendali. Successivamente, seguite le istruzioni visualizzate per completare la configurazione.

Per configurare un altro account e-mail, toccate  → **Impostazioni** → **Aggiungi account**.

### Invio delle e-mail

Toccate l'account e-mail da utilizzare, quindi toccate  nella parte superiore dello schermo. Inserite destinatari, oggetto e messaggio, quindi toccate .

Toccate  per aggiungere un destinatario dall'elenco dei contatti.

Toccate  per allegare immagini, video, contatti e altro.

Toccate  per inserire nel messaggio immagini, contatti, informazioni di posizione e altro.

### Invio dei messaggi programmati

Durante la composizione di un'e-mail, toccate  → **Invio programmato**. Spuntate **Invio programmato**, impostate data e ora, quindi toccate **Fatto**.



- Qualora il dispositivo fosse spento all'ora programmata, non fosse connesso alla rete o la rete non fosse disponibile, l'e-mail non verrà inviata.
- Questa funzione si basa sull'ora e sulla data impostate sul dispositivo. L'ora e la data potrebbero non essere corrette qualora cambiaste fuso orario e la rete non aggiornasse le informazioni.



## Letture delle e-mail

Selezionate l'account e-mail da utilizzare per visualizzare la posta ricevuta. Per recuperare manualmente nuovi messaggi, toccate .

Tocate l'e-mail che volete leggere.

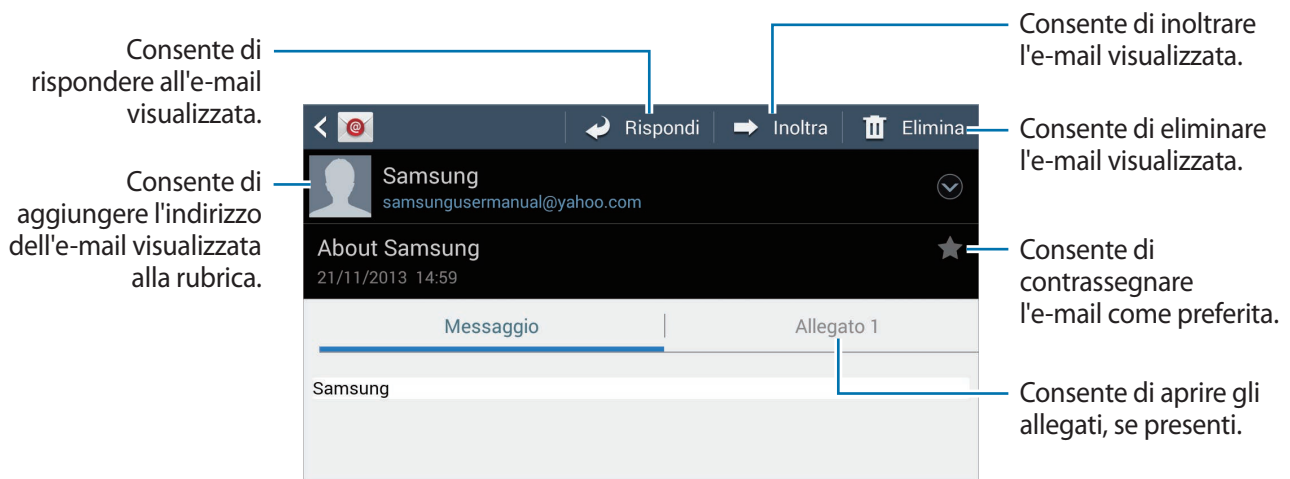

Tocate la scheda allegati per aprire gli allegati, quindi toccate  per salvarli.

## Google Mail



Utilizzate questa applicazione per accedere velocemente e direttamente al servizio Google Mail.

Tocate **Google Mail** nel menu Applicazioni.



- La disponibilità di questa applicazione potrebbe variare in base al Paese.
- Questa applicazione potrebbe variare in base al gestore Paese.

## Invio delle e-mail

In qualsiasi casella di posta, toccate , inserite i destinatari, un oggetto e un messaggio, quindi toccate .

Tocate  → **Allega foto** per allegare immagini.

Tocate  → **Allega video** per allegare video.

Tocate  → **Aggiungi Cc/Ccn** per aggiungere i destinatari in copia conoscenza.

Toccate  → **Salva bozza** per salvare l'e-mail e inviarla successivamente.

Toccate  → **Elimina** per ricominciare.

Toccate  → **Impostazioni** per modificare le impostazioni di Google Mail.

Toccate  → **Invia feedback** per riportare le vostre opinioni sullo sviluppo delle applicazioni.

Toccate  → **Guida** per accedere alle informazioni guida relative a Google Mail.

## Letture delle e-mail

Toccate l'e-mail che volete leggere.

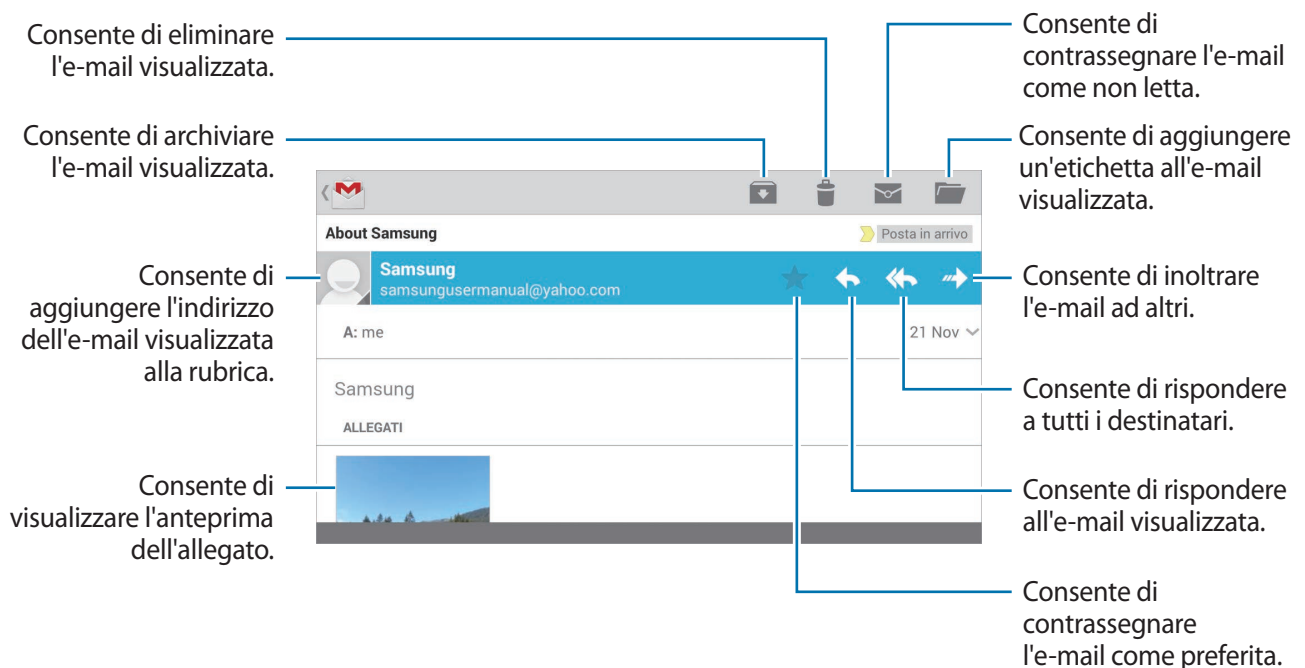

La schermata potrebbe variare in base all'account selezionato.

## Etichette

Google Mail non utilizza cartelle reali, bensì delle etichette. Quando accedete a Google Mail, verranno visualizzate le e-mail etichettate come Posta in arrivo.

Toccate  per visualizzare le e-mail con altre etichette.

Per aggiungere un'etichetta a un'e-mail, tenete premuta un'e-mail, toccate  → **Cambia etichette**, quindi selezionate l'etichetta da assegnare.

## Hangout

Utilizzate questa applicazione per chattare con altri.

Toccate **Hangout** nel menu Applicazioni.



La disponibilità di questa applicazione potrebbe variare in base al Paese.

Selezionate un amico dall'elenco amici oppure inserite i dati per cercarlo, quindi selezionatelo tra i risultati per iniziare a chattare.

## Google+

Utilizzate questa applicazione per restare in contatto con i vostri amici tramite il social network di Google.

Toccate **Google+** nel menu Applicazioni.



La disponibilità di questa applicazione potrebbe variare in base al Paese.

Toccate **Tutto** per modificare la categoria, quindi scorrete in alto o in basso per visualizzare i post della vostra cerchia.

Toccate  per utilizzare altre funzioni dei social network.

## Foto G+



Utilizzate questa applicazione per condividere immagini o video tramite il social network di Google.

Toccate **Foto G+** nel menu Applicazioni.



La disponibilità di questa applicazione potrebbe variare in base al Paese.

Toccate  →  per selezionare immagini o video, quindi utilizzate uno dei seguenti comandi:

- **Condividi:** consente di condividere le immagini o i video.
-  : consente di condividere le immagini tramite Hangouts.
-  : consente di eliminare le immagini o i video.
-  : consente di creare un nuovo album e di copiare le immagini o i video.

## ChatON

Utilizzate questa applicazione per chattare con qualsiasi dispositivo.

Toccate **ChatON** nel menu Applicazioni.



La disponibilità di questa applicazione potrebbe variare in base al Paese.

Create un elenco di amici inserendo numeri di telefono o indirizzi e-mail di account Samsung, oppure selezionandoli dall'elenco suggerimenti.

Toccate  → **Avvia chat** e selezionate un amico per iniziare a chattare.

# Web e connessioni

## Internet

Utilizzate questa applicazione per navigare nelle vostre pagine Web preferite.

Toccate **Internet** nel menu Applicazioni.



La disponibilità di questa applicazione potrebbe variare in base al Paese.

## Visualizzazione delle pagine Web

Toccate il campo indirizzo, inserite l'indirizzo Web, quindi toccate **Vai**.

Toccate  per condividere, salvare o stampare la pagina Web corrente durante la visualizzazione della stessa.

## Apertura di una nuova pagina

Toccate  → **Nuova finestra**.

Per spostarvi su un'altra pagina Web, toccate , quindi toccate la pagina per selezionarla.

## Ricerca sul Web con la voce

Toccate il campo indirizzo, toccate , pronunciate una parola chiave, quindi selezionate una parola tra quelle che compariranno come suggerimento.





La disponibilità di questa funzione potrebbe variare in base al Paese.

## Preferiti

Per aggiungere la pagina Web visualizzata all'elenco preferiti, toccate  → **Aggiungi preferito**.

Per aprire una pagina Web inserita nell'elenco preferiti, toccate , quindi selezionatene una.

## Cronologia

Toccate  → **Cronologia** per aprire una pagina Web dall'elenco delle ultime pagine che avete visitato. Per cancellare la cronologia, toccate  → **Cancella cronologia**.

## Link

Tenete premuto un link sulla pagina Web per aprirlo in una nuova pagina, salvarlo o copiarlo.

Per visualizzare i link salvati, utilizzate **Download**. (pag. 135)

## Condivisione delle pagine Web

Per condividere l'indirizzo di una pagina Web con altri, toccate  → **Condividi**.

Per condividere parte di una pagina Web, tenete premuto il testo desiderato, quindi toccate **Condividi**.

## Chrome

Utilizzate questa applicazione per cercare informazioni e sfogliare pagine Web.

Toccate **Chrome** nel menu Applicazioni.



La disponibilità di questa applicazione potrebbe variare in base al Paese.

## Visualizzazione delle pagine Web

Toccate il campo indirizzo, quindi inserite un indirizzo Web o i criteri di ricerca.

## Apertura di una nuova pagina

Toccate  → **Nuova scheda**.

Per passare ad un'altra pagina Web, toccate  → una pagina Web.

## Ricerca sul Web con la voce

Toccate il campo indirizzo, toccate , pronunciate una parola chiave, quindi selezionate una parola tra quelle che compariranno come suggerimento.

## Sincronizzazione con altri dispositivi

Potete sincronizzare le schede aperte ed i preferiti da utilizzare con Chrome su un altro dispositivo, se effettuate l'accesso con lo stesso account Google.

Per visualizzare le schede aperte su altri dispositivi, toccate  → **Altri dispositivi**. Selezionate una pagina Web da aprire.

Per visualizzare i preferiti, toccate .

## Bluetooth

Il Bluetooth crea una connessione senza fili diretta tra due dispositivi a breve distanza. Utilizzate il Bluetooth per scambiare dati o file multimediali con altri dispositivi.



- Samsung non è responsabile per la perdita, l'intercettazione o l'abuso dei dati inviati o ricevuti tramite Bluetooth.
- Verificate sempre di condividere e ricevere dati da dispositivi affidabili e adeguatamente protetti. In presenza di ostacoli tra i dispositivi, la distanza operativa potrebbe diminuire.
- Alcuni dispositivi, in particolare quelli che non sono stati collaudati o approvati da Bluetooth SIG, potrebbero essere incompatibili con il dispositivo.
- Non utilizzate il Bluetooth per scopi illegali (ad esempio, copie pirata di file o registrazione illegale di comunicazioni a scopo commerciale). Samsung non è responsabile per le ripercussioni di un utilizzo illegale del Bluetooth.
- La disponibilità di questa funzione potrebbe variare in base al Paese.

Per attivare il Bluetooth, nel menu Applicazioni, toccate **Impostazioni** → **Connessioni** → **Bluetooth**, quindi trascinate il cursore **Bluetooth** verso destra.

## Abbinamento con altri dispositivi Bluetooth

Nel menu Applicazioni, toccate **Impostazioni** → **Connessioni** → **Bluetooth** → **Ricerca**, quindi visualizzate i dispositivi rilevati. Selezionate il dispositivo con cui intendete effettuare l'abbinamento, quindi accettate la chiave di accesso generata automaticamente su entrambi i dispositivi per confermare.

## Invio e ricezione dei dati

Molte applicazioni supportano il trasferimento dei dati tramite Bluetooth. Un esempio è **Galleria**. Aprite **Galleria**, selezionate un'immagine, toccate  → **Bluetooth**, quindi selezionate uno dei dispositivi Bluetooth. Successivamente, accettate la richiesta di autorizzazione Bluetooth sull'altro dispositivo per ricevere l'immagine. Il file trasferito verrà salvato nella cartella **Bluetooth**. Quando riceverete un contatto, questo verrà aggiunto automaticamente all'elenco contatti.

## Samsung Link

Utilizzate questa applicazione per riprodurre i contenuti salvati su dispositivi remoti o su servizi di archiviazione online su Internet. Potete riprodurre e inviare i file multimediali del vostro dispositivo a un altro dispositivo o a un servizio di archiviazione online.

Per utilizzare questa applicazione, dovete effettuare l'accesso all'account Samsung e registrare due o più dispositivi. I metodi di registrazione potrebbero variare in base al tipo di dispositivo.

Tocate **Samsung Link** nel menu Applicazioni.



La disponibilità di questa applicazione potrebbe variare in base al Paese.

Quando aprite questa applicazione, compaiono tutti i contenuti dei dispositivi registrati e dei servizi di archiviazione. Potete esplorarli e riprodurli.



## Invio dei file



Inviare file ad altri dispositivi o caricarli su servizi di archiviazione online.

Toccate  per selezionare un dispositivo o un servizio di archiviazione online e scorrete verso sinistra o destra per selezionare una categoria multimediale.

Successivamente, toccate , selezionate i file, quindi toccate .

## Condivisione dei file

Toccate  per selezionare un dispositivo o un servizio di archiviazione online e scorrete verso sinistra o destra per selezionare una categoria multimediale.

Successivamente, toccate , selezionate i file, toccate , quindi selezionate un metodo di condivisione.

## Riproduzione dei file su un dispositivo remoto

Toccate  per selezionare un dispositivo o un servizio di archiviazione online e scorrete verso sinistra o destra per selezionare una categoria multimediale.



Successivamente, toccate , selezionate i file, toccate , quindi selezionate un dispositivo.



- I formati file supportati potrebbero variare in base ai dispositivi connessi come lettore multimediale.
- Una volta connesso potrebbero essere necessari alcuni istanti prima dell'avvio della riproduzione, in base alla connessione di rete utilizzata.

## Gestione dei contenuti su un servizio di archiviazione online

Selezionate un servizio di archiviazione online, quindi visualizzate e gestite i file.

Per trasferire i file tra il dispositivo e un servizio di archiviazione online, toccate , selezionate i file, quindi toccate .

Per registrare i servizi di archiviazione online sul dispositivo, toccate  → **Servizio storage**, quindi selezionate un servizio di archiviazione online.

## Group Play

Utilizzate questa applicazione per divertirvi con i vostri amici condividendo e riproducendo contenuti. Create o unitevi a una sessione Group Play, quindi condividete contenuti, come immagini o documenti.

Toccate **Group Play** nel menu Applicazioni.



- La disponibilità di questa applicazione potrebbe variare in base al Paese.
- Durante l'utilizzo di questa applicazione, non potete accedere ad Internet attraverso la rete Wi-Fi.



## Creazione di un gruppo per Group Play

Quando create una sessione Group Play, altri dispositivi possono unirsi alla sessione e condividerne il contenuto.

Quando utilizzate una password per una sessione Group Play, altri dispositivi devono inserire la password per unirsi alla sessione. Per utilizzare una password, spuntate **Imp. password gruppo**.

Toccate **Crea gruppo**, impostate una password, quindi utilizzate le seguenti funzioni:

- **Condiv. immagini:** consente di selezionare le immagini da condividere.
- **Condividi documenti:** consente di selezionare i documenti da condividere.
- **Giochi e altro:** consente di giocare online con gli amici.

## Accesso a Group Play

Unitevi a una sessione Group Play creata da un altro dispositivo.

Tocate **Accedi a gruppo**, selezionate una sessione Group Play a cui partecipare, quindi inserite la password del gruppo, se necessario.

## Uso di funzioni aggiuntive in una sessione Group Play

Durante la condivisione di contenuti con altri dispositivi, utilizzate le seguenti funzioni:

Tocate  e scrivete una nota o disegnete sullo schermo. Tutti i partecipanti potranno vedere quello che avete creato.

Tocate  per visualizzare tutte le immagini condivise in stile mosaico.

Tocate  oppure  per selezionare più immagini o documenti.

Tocate  per visualizzare i partecipanti al gruppo.

# Store, Hub applicazioni e contenuti

## Play Store

Utilizzate questa applicazione per acquistare e scaricare applicazioni e giochi ottimizzati per il vostro dispositivo.

Toccate **Play Store** nel menu Applicazioni.



La disponibilità di questa applicazione potrebbe variare in base al Paese.

## Installazione delle applicazioni

Sfogliate le applicazioni per categoria, oppure toccate  per effettuare la ricerca con una parola chiave.

Selezionate un'applicazione per visualizzarne le informazioni. Per scaricarla, toccate **INSTALLA**. Se l'applicazione è a pagamento, toccate il prezzo e seguite le istruzioni visualizzate per completare la procedura di acquisto.



- Quando sarà disponibile un'aggiornamento per le applicazioni installate, un'icona comparirà in cima allo schermo per informarvi dell'aggiornamento. Aprite il pannello delle notifiche e toccate l'icona per aggiornare l'applicazione.
- Per installare le applicazioni scaricate da altre sorgenti, nel menu Applicazioni, toccate **Impostazioni** → **Altro** → **Sicurezza** → **Sorgenti sconosciute**.

## Disinstallazione delle applicazioni

Potete disinstallare le applicazioni acquistate su **Play Store**.

Toccate  → **Le mie app**, selezionate l'applicazione da disinstallare sull'elenco delle applicazioni installate, quindi toccate **DISINSTALLA**.

## Samsung Apps

Utilizzate questa applicazione per acquistare e scaricare applicazioni ottimizzate per dispositivi Samsung. Per maggiori informazioni, visitate il sito [apps.samsung.com](https://apps.samsung.com).

Toccate **Samsung Apps** nel menu Applicazioni.



La disponibilità di questa applicazione potrebbe variare in base al Paese.

## Installazione delle applicazioni

Sfogliate le applicazioni per categoria.

Per cercare un'applicazione, toccate  nella parte superiore dello schermo, quindi inserite una parola chiave nel campo di ricerca.

Selezionate un'applicazione per visualizzarne le informazioni. Per scaricarla, toccate **Gratis**. Se l'applicazione è a pagamento, toccate il prezzo e seguite le istruzioni visualizzate per completare la procedura di acquisto.



Quando sarà disponibile un'aggiornamento per le applicazioni installate, un'icona comparirà in cima allo schermo per informarvi dell'aggiornamento. Aprite il pannello delle notifiche e toccate l'icona per aggiornare l'applicazione.

## Play Books

Utilizzate questa applicazione per leggere e scaricare file di libri.

Toccate **Play Books** nel menu Applicazioni.



La disponibilità di questa applicazione potrebbe variare in base al Paese.

## Play Movies

Utilizzate questa applicazione per guardare, scaricare e noleggiare film o spettacoli televisivi.

Toccate **Play Movies** nel menu Applicazioni.



La disponibilità di questa applicazione potrebbe variare in base al Paese.

## Play Music

Utilizzate questa applicazione per ascoltare musica sul dispositivo o riprodurla in streaming dal servizio cloud di Google.

Toccate **Play Music** nel menu Applicazioni.



La disponibilità di questa applicazione potrebbe variare in base al Paese.

## Play Edicola

Utilizzate questa applicazione per acquistare o abbonarvi a quotidiani o riviste.

Toccate **Play Edicola** nel menu Applicazioni.



La disponibilità di questa applicazione potrebbe variare in base al Paese.

## Play Games

Utilizzate questa applicazione per scaricare giochi e utilizzarli.

Toccate **Play Games** nel menu Applicazioni.



La disponibilità di questa applicazione potrebbe variare in base al Paese.

# Utilità

## S Memo

Utilizzate questa applicazione per creare un appunto usando immagini e registrazioni vocali.

Toccate **S Memo** nel menu Applicazioni.



La disponibilità di questa applicazione potrebbe variare in base al Paese.

## Comporre appunti

Create appunti con contenuto arricchito disegnando scene con le dita o aggiungendo immagini o appunti vocali.

Toccate **+📎** per scrivere e disegnare sullo schermo, o toccate **+T** per inserire testo con la tastiera.

Consente di cancellare manualmente un contenuto.

Consente di inserire un promemoria.

Consente di annotare manualmente un promemoria.

Consente di creare una registrazione vocale da inserire.

Consente di inserire un file multimediale.

Consente di visualizzare un'anteprima della nota.

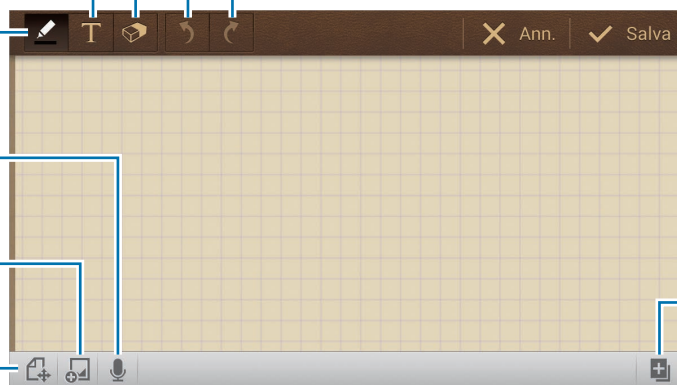

Consente di annullare e ripristinare l'ultima azione.

Consente di aggiungere una pagina al promemoria corrente.

Quando si scrive un appunto, toccate  ancora una volta per modificare il tipo di penna, lo spessore della linea o il colore della penna.

Quando si cancella un appunto scritto a mano, toccate  ancora una volta per cambiare le dimensioni del cancellino o toccate tap **Cancella tutto** per cancellare un appunto.

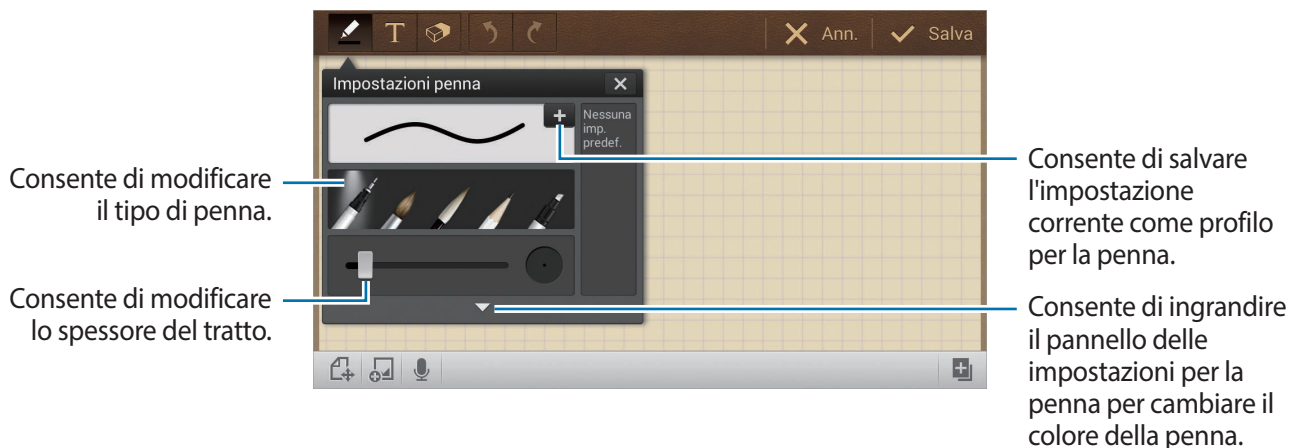

Per modificare lo sfondo del foglio, toccate  → **Modifica sfondo**.

Per aggiungere tag, toccate  → **Aggiungi tag**.

## Inserire file multimediali o una registrazione vocale

Toccate  per inserire file multimediali. Toccate  per inserire una registrazione vocale.

## Sfogliare gli appunti

Sfogliate le miniature degli appunti scorrendo verso l'alto o il basso.

Per cercare appunti, toccate  → **Cerca**.

Per cancellare appunti, toccate  → **Elimina**.

Per ordinare gli appunti per data, titolo, tag o altro, toccate  → **Ordina per**.

Per cambiare la modalità di visualizzazione, toccate  → **Elenco**.

Per creare un appunto importando un file, toccate  → **Importa**.

Per esportare appunto in un altro formato di file, toccate  → **Esporta**.



Per creare una cartella, toccate  → **Crea cartella**.

Per cambiare l'ordine degli appunti, toccate  → **Modifica ordine**.

Per spostare gli appunti in un'altra cartella, toccate  → **Sposta**.

Per copiare appunti, toccate  → **Copia**.

Per modificare le impostazioni S Memo, toccate  → **Impostazioni**.

Per effettuare il backup o ripristino di appunti da o per la posizione di memorizzazione, toccate  → **Backup e ripristino**.

## Visualizzazione di un appunto

Toccate la miniatura dell'appunto per aprirla.

Per cancellare l'appunto, toccate  → **Elimina**.

Per inviare l'appunto ad altri, toccate  → **Condividi**.

Per esportare appunto in un altro formato di file, toccate  → **Esporta**.

Per aggiungere un appunto all'elenco dei preferiti, toccate  → **Aggiungi a Preferiti**.

Per salvare l'appunto come un evento, toccate  → **Crea evento**.

Per impostare l'appunto come sfondo o assegnarlo a un contatto, toccate  → **Imposta come**.

Per stampare l'appunto mediante una connessione USB o Wi-Fi, toccate  → **Stampa**. Alcune stampanti potrebbero non essere compatibili con il dispositivo.

Per modificare l'appunto, toccate .

Per riprodurre la registrazione vocale, toccate .

## Calendario

Utilizzate questa applicazione per gestire eventi e attività.

Toccate **Calendario** nel menu Applicazioni.



La disponibilità di questa applicazione potrebbe variare in base al Paese.

### Creazione di eventi o attività

Toccate **Nuovo**, quindi utilizzate uno dei seguenti metodi:

- **Aggiungi evento:** consente di inserire un evento con un'impostazione di ripetizione opzionale.
- **Aggiungi attività:** consente di inserire un'attività con un'impostazione di priorità opzionale.

Per aggiungere un evento o un'attività più rapidamente, toccate una data per selezionarla, quindi toccatela di nuovo.





Inserite un titolo e specificate il calendario da utilizzare o con cui effettuare la sincronizzazione. Quindi toccate **Modifica dettagli evento** oppure **Modifica dettagli attività** per aggiungere più dettagli, come la frequenza con cui l'evento si dovrà ripetere, il preavviso o dove si svolgerà.

Per aggiungere un luogo all'evento, inserite il luogo nel campo **Luogo**, toccate  vicino al campo, quindi puntate la posizione precisa tenendola premuta sulla mappa che compare.

Per allegare un'immagine, toccate **Immagini**, quindi scattate una foto o selezionate una delle immagini esistenti.

## Sincronizzazione con Google Calendar

Nel menu Applicazioni, toccate **Impostazioni** → **Account** → **Google** sotto **Account** → un account Google → **Sincronizza Calendario**. Per sincronizzare manualmente, nel menu Applicazioni, toccate **Calendario** →  → **Sincronizza**.

Per visualizzare l'evento o le attività sincronizzate, toccate  → **Calendari** → **Visualizza**, spuntate l'account Google, quindi toccate **Fatto**.

## Modifica della visualizzazione del calendario

Selezionate una modalità di visualizzazione per il calendario, tra annuale, mensile, settimanale e altre, dall'estremità destra del touch screen. Per cambiare la modalità di visualizzazione del calendario potete anche allontanare due dita. Ad esempio, avvicinate le dita per passare dal calendario mensile a quello annuale, oppure allontanatele per passare dal calendario mensile a quello settimanale.

## Ricerca degli eventi

Tocate  → **Cerca**, quindi inserite una parola chiave da cercare.

Per visualizzare gli eventi odierni, toccate **Oggi** nella parte superiore dello schermo.

## Eliminazione degli eventi

Tocate  → **Elimina**, selezionate gli eventi, quindi toccate **Elimina**.

## Condivisione degli eventi

Selezionate un evento, toccate  → **Condividi**, quindi selezionate un metodo di condivisione.

## Dropbox



Utilizzate questa applicazione per salvare e condividere file con altri dispositivi tramite la memoria cloud di Dropbox. Quando salverete un file su Dropbox, il dispositivo si sincronizzerà automaticamente con il server Web e con gli altri computer su cui è installato Dropbox.





Toccate **Dropbox** nel menu Applicazioni.



La disponibilità di questa applicazione potrebbe variare in base al Paese.

Quando avviate Dropbox per la prima volta, toccate **Inizio**. Seguite le istruzioni visualizzate per completare la configurazione.

Dopo aver attivato Dropbox, le foto scattate e i video registrati con la fotocamera del dispositivo verranno caricati automaticamente su Dropbox. Per visualizzare le foto o i video caricati, toccate . Per condividere o eliminare i file o creare un album, toccate , quindi selezionate i file.

Per caricare i file su Dropbox, toccate  →  → **Carica qui** → **Foto o video** oppure **Altri file**. Durante la visualizzazione di un'immagine o di un video, toccate  per aggiungerlo all'elenco preferiti. Per aprire i file nell'elenco preferiti, toccate .

## Cloud

Utilizzate questa funzione per sincronizzare i file o per effettuare il backup delle impostazioni e dei dati delle applicazioni, con gli account Samsung e Dropbox.

Nel menu Applicazioni, toccate **Impostazioni** → **Account** → **Cloud**.



La disponibilità di questa funzione potrebbe variare in base al Paese.

## Sincronizzazione con l'account Samsung

Toccate il vostro account Samsung oppure **Impostazioni sincronizzazione** per sincronizzare i file.

## Backup o ripristino dei dati

Toccate **Backup** oppure **Ripristino** per effettuare il backup dei dati o ripristinarli con l'account Samsung.

## Sincronizzazione con Dropbox

Toccate **Collegamento a Dropbox**, quindi inserite l'account Dropbox. Seguite le istruzioni visualizzate per completare la configurazione.

Ad accesso effettuato, toccate **Consenti** e il dispositivo sincronizzerà automaticamente i file con Dropbox dopo ogni modifica effettuata.

## Drive

Utilizzate questa applicazione per salvare e condividere file con altri mediante il servizio Google Drive selezionando file dal dispositivo, o creando o effettuando la scansione di documenti. Quando salverete un file su Google Drive, il dispositivo si sincronizzerà automaticamente con il server Web e con gli altri computer su cui è installato Google Drive.

Toccate **Drive** nel menu Applicazioni.



La disponibilità di questa applicazione potrebbe variare in base al Paese.

## Caricamento file

Toccate **Carica**, selezionate uno dei file salvati sul dispositivo, e quindi caricarlo in Google Drive. Per creare un nuovo documento, effettuare la scansione di un'immagine o documento, e caricarlo, toccate **Crea** o **Esegui scansione**.

## Visualizzazione file

Selezionate un file per aprirlo.

Mentre si visualizza un file, toccate ⓘ e usate una delle seguenti icone:

- : consente di condividere il file con altri.
- : consente di spostare il file in un'altra cartella.
- : consente di rendere disponibile il file offline.
- : consente di accedere alle opzioni aggiuntive.
- : consente di contrassegnare il file come importante.

## Orologio

Utilizzate questa applicazione per impostare le sveglie, controllare l'ora di molte delle maggiori città del mondo, misurare la durata di un evento, impostare un timer o utilizzarla come orologio da tavolo.

Toccate **Orologio** nel menu Applicazioni.



La disponibilità di questa applicazione potrebbe variare in base al Paese.

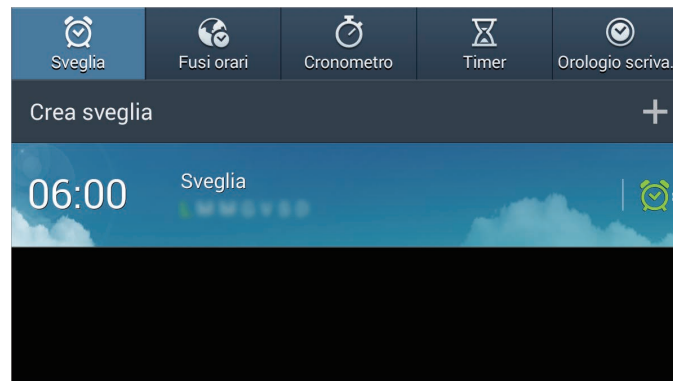

Attiva o disattiva la sveglia.



## Sveglia

### Impostazione delle sveglie

Toccate **Crea sveglia**, impostate l'ora di attivazione della sveglia, selezionate i giorni in cui l'evento si dovrà ripetere, quindi toccate **Salva**.

- **Altro** → **Sveglia località**: consente di impostare una località. La sveglia si attiverà solo quando sarete nella località.
- **Altro** → **Sospendi**: consente di impostare un intervallo e per quante volte ripetere la sveglia dopo l'ora preimpostata.
- **Altro** → **Sveglia Smart**: consente alla sveglia di attivarsi a basso volume alcuni minuti prima dell'ora preimpostata, per poi aumentare gradualmente d'intensità.

## Interruzione delle sveglie

Trascinate  fuori dal cerchio per interrompere una sveglia. Trascinate  fuori dal cerchio per ripetere la sveglia dopo un periodo specificato.

## Eliminazione delle sveglie

Tenete premuta la sveglia, quindi toccate **Elimina**.

## Fusi orari

### Creazione degli orologi

Tocate **Aggiungi città**, quindi inserite il nome di una città o selezionatene una dall'elenco. Per applicare l'ora legale, tenete premuto un orologio, quindi toccate **Ora legale**.

### Eliminazione dei fusi orari

Tenete premuto l'orologio, quindi toccate **Elimina**.

## Cronometro

Tocate **Avvia** per cronometrare un evento. Tocate **Parziale** per registrare i tempi parziali. Tocate **Reimposta** per cancellare i tempi parziali registrati.

## Timer

Impostate la durata, quindi toccate **Avvia**.  
Drag  fuori dal cerchio quando il timer si attiva.

## Orologio scrivania

Tocate  per la visualizzazione a schermo intero.

## Calcolatrice

Utilizzate questa applicazione per effettuare calcoli semplici o complessi.

Toccate **calcolatrice** nel menu Applicazioni.



La disponibilità di questa applicazione potrebbe variare in base al Paese.

Per visualizzare la cronologia di calcolo, toccate  per nascondere la tastiera.

Per cancellare la cronologia, toccate  → **Cancella cronologia**.

## S Voice

Utilizzate questa applicazione per comandare vocalmente il vostro dispositivo in modo da poter eseguire numerose funzioni.

Toccate **S Voice** nel menu Applicazioni. In alternativa, toccate due volte .



La disponibilità di questa applicazione potrebbe variare in base al Paese.

Ecco alcuni esempi di comandi vocali:

- Apri musica
- Avvia calcolatrice
- Controlla programma

Suggerimenti per migliorare il riconoscimento vocale

- Parlate chiaramente.
- Parlate in luoghi silenziosi.
- Non utilizzate parole offensive o gergali.
- Evitate di parlare con accenti dialettali.

Il dispositivo potrebbe non riconoscere i comandi o eseguire comandi indesiderati in base all'ambiente circostante o al modo in cui parlate.



## Google

Utilizzate questa applicazione per effettuare ricerche sul Web, ma anche all'interno del dispositivo.

Toccate **Google** nel menu Applicazioni.



La disponibilità di questa applicazione potrebbe variare in base al Paese.

## Ricerca di un contenuto

Toccate il campo di ricerca, quindi inserite una parola chiave. In alternativa, toccate , quindi pronunciate una parola chiave.

## Tipo di ricerca

Per selezionare le applicazioni coinvolte nella ricerca, toccate  → **Impostazioni** → **Ricerca sul telefono**, quindi spuntate gli elementi da ricercare.

## Google Now

Avviate la ricerca Google per visualizzare le schede di Google Now, che mostrano informazioni come il meteo corrente, trasporto pubblico, appuntamenti e altre informazioni.

Quando aprite la ricerca Google per la prima volta, eseguite l'accesso a Google Now. Per modificare le impostazioni di Google Now, toccate  → **Impostazioni** → **Google Now**.

## Ricerca vocale

Utilizzate questa applicazione per cercare pagine Web con la voce.

Toccate **Ricerca vocale** nel menu Applicazioni.



La disponibilità di questa applicazione potrebbe variare in base al Paese.

Pronunciate una parola chiave o una frase quando **Parla ora** compare sullo schermo.

## Archivio



Utilizzate questa applicazione per accedere a tutti i tipi di file memorizzati sul dispositivo, tra cui immagini, video e musica.

Toccate **Archivio** nel menu Applicazioni.



La disponibilità di questa applicazione potrebbe variare in base al Paese.

## Gestione dei file

Selezionate una cartella per aprirla. Per tornare alla cartella superiore, toccate . Per tornare alla cartella principale, toccate .

In una cartella, toccate , quindi utilizzate una delle seguenti opzioni:

- **Seleziona tutto:** consente di selezionare tutti i file o le cartelle per applicare loro direttamente la stessa opzione.
- **Crea cartella:** consente di creare una cartella.
- **Cerca:** consente di ricercare file o cartelle.
- **Visualizza per:** consente di modificare la modalità di visualizzazione.
- **Ordina per:** consente di ordinare i file o le cartelle.
- **Impostazioni:** consente di modificare le impostazioni relative alla gestione dei file.

## Aggiunta dei collegamenti alle cartelle

Aggiungete un collegamento alle cartelle più utilizzate sulla cartella principale. Toccate  → **Aggiunta collegamento**, inserite il nome di un collegamento, selezionate una cartella, quindi toccate **Imposta qui**.

## Download

Utilizzate questa applicazione per visualizzare i file scaricati.

Toccate **Download** nel menu Applicazioni.



La disponibilità di questa applicazione potrebbe variare in base al Paese.

Selezionate un file per aprirlo con un'applicazione adeguata.

Per organizzare i file in base alla dimensione, toccate **Ordina per dimensioni**.

Per organizzare i file in base alla data, toccate **Ordina per data**.

# Navigazione e Luoghi

## Maps

Utilizzate questa applicazione per individuare la posizione geografica del dispositivo, cercare indirizzi, luoghi ed ottenere informazioni di carattere geografico.

Toccate **Maps** nel menu Applicazioni.



La disponibilità di questa applicazione potrebbe variare in base al Paese.

## Ricerca delle località

Consente di ricercare luoghi inserendo un indirizzo o una parola chiave. Una volta trovato il luogo, selezionatelo per visualizzarne le informazioni dettagliate. Per ulteriori informazioni, fate riferimento alla guida.

## Indicazioni per una destinazione

Toccate  per impostare il luogo di partenza e di arrivo, quindi selezionate un metodo di viaggio. Il dispositivo visualizza i percorsi per giungere a destinazione.

# Impostazioni

## Menu Impostazioni

Configurate il dispositivo impostando le opzioni relative alle applicazioni, oppure aggiungendo uno o più account.

Toccate **Impostazioni** nel menu Applicazioni.



La disponibilità di alcune opzioni potrebbe variare in base al Paese.

## Connessioni

### Wi-Fi

Attivate la connessione Wi-Fi per connettervi ad una rete Wi-Fi ed accedere ad Internet o ad altri dispositivi di rete.

Per utilizzare le opzioni, toccate .

- **Avanzate:** consente di personalizzare le impostazioni Wi-Fi.
- **Pulsante WPS:** consente la connessione a una rete Wi-Fi protetta tramite un pulsante WPS.
- **Immissione PIN WPS:** consente la connessione a una rete Wi-Fi protetta tramite un PIN WPS.



Se utilizzate la fotocamera in un Paese diverso da quello in cui è stata acquistata la fotocamera, la funzione Wi-Fi 5 GHz potrebbe non funzionare correttamente, a causa di differenze nelle frequenze radio. Le frequenze radio disponibili potrebbero variare in base al Paese.

### Impostazione della connessione Wi-Fi in modalità standby

Dalle Impostazioni, toccate **Connessioni** → **Wi-Fi** →  → **Avanzate** → **Wi-Fi in standby**.

## Impostazioni notifica di rete

Il dispositivo visualizza le reti Wi-Fi rilevate e mostra un'icona sulla barra di stato per notificarne la disponibilità.

Dalle Impostazioni, toccate **Connessioni** → **Wi-Fi** →  → **Avanzate** e spuntate **Notifica di rete** per attivare questa funzione.

## Wi-Fi Direct

Wi-Fi Direct connette direttamente due dispositivi tramite una rete Wi-Fi senza richiedere un punto di accesso.

Dalle Impostazioni, toccate **Connessioni** → **Wi-Fi** → **Wi-Fi Direct**.

## Bluetooth

Attivate il Bluetooth per scambiare dati a breve distanza.

Per utilizzare altre opzioni, toccate .

- **Timeout visibilità:** consente di impostare la durata di visibilità del dispositivo.
- **File ricevuti:** consente di visualizzare i file ricevuti tramite Bluetooth.

## Utilizzo dati

Monitorate il consumo dei dati utilizzati.

- **Periodo utilizzo dei dati:** consente di inserire una data di ripristino mensile per monitorare l'utilizzo dei dati.

Per utilizzare altre opzioni, toccate .

- **Sincroniz. dati auto:** consente di attivare o disattivare la sincronizzazione automatica delle applicazioni. Potete selezionare le informazioni da sincronizzare per ogni account in **Impostazioni** → **Account**.
- **Router Wi-Fi:** consente di selezionare hotspot Wi-Fi per evitarne l'utilizzo da parte delle applicazioni attive in background.

## Altre reti

Personalizzate le impostazioni relative alle connessioni di rete del dispositivo.

### Modalità offline

Disattivando le funzionalità di rete del dispositivo. Potete utilizzare soltanto i servizi che non richiedono l'accesso ad una rete.

### Rete intelligente

Questa opzione disabilita tutte le funzioni di rete dati sul dispositivo quando lo schermo è spento e scollega le applicazioni, come le applicazioni SNS o E-mail. Quando lo schermo è acceso, tutte le nuove notifiche non ricevute quando lo schermo era spento vengono recuperate.



Potete risparmiare batteria disattivando questa funzione.

### VPN

Configurate e connettetevi alle reti VPN (Virtual Private Networks).

## Connessione ad altri dispositivi

- **Condivisione contenuti:** consente di condividere i contenuti con altri dispositivi.
- **Dispositivi consentiti:** consente di visualizzare l'elenco dei dispositivi che potranno accedere al vostro.
- **Dispositivi non consentiti:** consente di visualizzare l'elenco dei dispositivi che non potranno accedere al vostro.
- **Destinazione download:** consente di selezionare una posizione di memoria per salvare i file multimediali.
- **Caricamento da altri dispositivi:** consente di accettare gli upload da altri dispositivi.

## Dispositivo personale

### Schermata di blocco

Consente di modificare le impostazioni relative alla schermata di blocco del dispositivo.

### Schermo

Modificate le impostazioni relative allo schermo del dispositivo.

- **Sfondo:**
  - **Schermata Home:** consente di selezionare un'immagine di sfondo per la schermata Home.
  - **Schermata di blocco:** consente di selezionare un'immagine di sfondo per la schermata di blocco.
  - **Schermata Home e di blocco:** consente di selezionare un'immagine di sfondo per la schermata Home e per quella di blocco.
- **Pannello notifiche:** consente di personalizzare gli elementi che compariranno sul pannello delle notifiche.
- **Pagina di supporto:** consente di aprire la pagina di supporto relativa al menu visualizzato.
- **Modalità schermo:**
  - **Adatta visualizzazione:** utilizzate questa modalità per ottimizzare la visualizzazione in base alle impostazioni del display.
  - **Dinamico:** utilizzate questa modalità per rendere i toni del display più intensi.
  - **Standard:** utilizzate questa modalità per ambienti normali.
  - **Filmato:** utilizzate questa modalità per ambienti scuri, come una stanza buia.
- **Luminosità:** consente di impostare la luminosità del display.
- **Rotazione automatica:** consente di ruotare automaticamente il contenuto alla rotazione del dispositivo.
- **Spegnimento schermo:** consente di impostare la durata della retroilluminazione dello schermo.
- **Pausa schermo:** consente di avviare uno screensaver quando il dispositivo è in ricarica.
- **Stile carattere:** consente di modificare il tipo di carattere per il testo visualizzato.
- **Dimensione carattere:** consente di modificare la dimensione dei caratteri di testo.
- **Visualizza % batteria:** consente di visualizzare la percentuale di batteria rimanente.



## Suono

Modificate le impostazioni relative ai suoni del dispositivo.

- **Volume:** consente di regolare il livello del volume per musica e video, toni di sistema e notifiche.
- **Suonerie notifica:** consente di selezionare una suoneria per gli eventi, come e-mail ricevute.
- **Feedback sonoro:** consente di impostare il suono del dispositivo quando selezionate un'applicazione o un'opzione sul touch screen.
- **Tono blocco schermo:** consente di impostare il suono del dispositivo quando bloccate o sbloccate il touch screen.
- **Feedback vibrazione:** consente di impostare la vibrazione del dispositivo al tocco dei tasti.
- **Suono tocco tasto:** consente di impostare il suono del dispositivo quando viene toccato un tasto.
- **Uscita audio:** consente di selezionare un formato per l'uscita audio da utilizzare quando collegate il dispositivo a dispositivi HDMI opzionali. Alcuni dispositivi potrebbero non supportare l'impostazione audio surround.

## Modalità blocco

Selezionate le notifiche da bloccare nella modalità di blocco.

## Modalità vocale

Consente di leggere contenuti ad alta voce sul dispositivo e specificare le applicazioni da usare nella modalità vocale.

## Accessori

Modificate le impostazioni per gli accessori.

- **Suoni docking station:** consente di riprodurre un suono quando il dispositivo è connesso o viene rimosso da una docking station da tavolo.
- **Modalità di uscita audio:** consente di utilizzare l'altoparlante della docking station quando il dispositivo è connesso a una docking station da tavolo opzionale.
- **Schermata scrivania:** consente di visualizzare l'orologio da tavolo quando il dispositivo è connesso a una docking station opzionale.
- **Uscita audio:** consente di selezionare un formato per l'uscita audio da utilizzare quando collegate il dispositivo a dispositivi HDMI opzionali. Alcuni dispositivi potrebbero non supportare l'impostazione audio surround.

## Accessibilità

I servizi di accessibilità sono funzioni speciali per chi ha disabilità fisiche. Accedete e prestate attenzione alle seguenti impostazioni per migliorare l'accessibilità al dispositivo.

- **Rotazione automatica:** consente di impostare la rotazione automatica dell'interfaccia quando ruotate il dispositivo.
- **Spegnimento schermo:** consente di impostare la durata della retroilluminazione dello schermo.
- **Pronuncia delle password:** consente di impostare il dispositivo per leggere ad alta voce le password che inserite con la funzione TalkBack.
- **Mostra collegamento:** consente di aggiungere un collegamento ad Accessibilità sul menu rapido che compare quando tenete premuto il tasto Accensione o spegnimento.
- **TalkBack:** consente di attivare TalkBack, in grado di fornire feedback vocali.
- **Dimensione carattere:** consente di modificare la dimensione dei caratteri di testo.
- **Ingrandimento:** consente di aumentare o diminuire lo zoom toccando tre volte lo schermo.
- **Colori negativi:** consente di invertire i colori del display per migliorare la visibilità.
- **Regolazione colore:** consente di regolare la scala di colore per lo schermo quando il dispositivo stabilisce che non riconoscete i colori o avete difficoltà nel leggere i contenuti.
- **Collegamento accessibilità:** consente di attivare TalkBack quando tenete premuto il tasto Accensione o spegnimento, quindi tenete premuto lo schermo con due dita.
- **Opzioni Da testo a voce:**
  - **Motore TTS preferito:** consente di selezionare un motore per la sintesi vocale. Per modificare le impostazioni per i motori di sintesi vocale, toccate .
  - **Velocità riproduzione:** consente di selezionare una velocità per la funzione Da testo a voce.
  - **Ascolta un esempio:** consente di ascoltare un esempio di testo.
- **Audio mono:** consente di attivare il suono mono durante l'ascolto di contenuti audio con un solo auricolare.
- **Disattiva suoni:** consente di disattivare tutti i suoni del dispositivo.
- **Menu assistenza:** consente di mostrare nel pannello delle notifiche un'icona di aiuto che facilita l'accesso alle funzioni supportate da tasti esterni o funzionalità. Potete anche modificare il menu sull'icona di collegamento.
- **Tempo pressione tasto:** consente di impostare l'intervallo di riconoscimento alla pressione dello schermo.

## Lingua e inserimento

Modificate le impostazioni relative alla lingua e all'inserimento del testo. La disponibilità di alcune opzioni potrebbe variare in base alla lingua selezionata.

### Lingua

Selezionate una lingua per tutti i menu e le applicazioni.

### Predefinito

Selezionate un tipo di tastiera predefinito per l'inserimento del testo.

### Tastiera Samsung

Per modificare le impostazioni della tastiera Samsung, toccate .



Le opzioni disponibili potrebbero variare in base al Paese.

- **Seleziona lingue di inserimento:** consente di selezionare le lingue per l'inserimento del testo.
- **Numeri e simboli:** consente di cambiare il layout della tastiera.
- **Previsione testo:** consente di attivare la modalità di previsione del testo, che vi suggerirà le parole durante l'inserimento. Le impostazioni di previsione sono personalizzabili.
- **Sostituzione automatica:** consente di impostare la correzione delle parole errate e incomplete toccando la barra dello spazio o il segno di punteggiatura.
- **Maiuscole auto:** consente di impostare il dispositivo per l'inserimento automatico della prima lettera maiuscola dopo un punto, un punto interrogativo o esclamativo.
- **Interlinea automatica:** consente di inserire automaticamente uno spazio tra le parole.
- **Punteggiatura automatica:** consente di inserire un punto dopo aver toccato due volte la barra dello spazio.
- **Nessuno:** consente di disattivare la funzione di scorrimento della tastiera.
- **Inserimento continuo:** consente di inserire il testo scorrendo sulla tastiera.
- **Controllo cursore:** consente di attivare la navigazione smart sulla tastiera per muovere il cursore scorrendo sulla tastiera.
- **Suono:** consente di impostare il suono del dispositivo al tocco di un tasto.
- **Anteprima carattere:** consente di visualizzare un'anteprima ingrandita del carattere selezionato.
- **Esercitazione:** consente di accedere alle informazioni guida per l'utilizzo della tastiera Samsung.
- **Ripristino impostazioni:** consente di ripristinare le impostazioni predefinite della tastiera Samsung.

## Google Digitazione vocale

Per modificare le impostazioni per l'inserimento vocale, toccate .

- **Scegli lingue:** consente di selezionare le lingue per l'inserimento del testo.
- **Blocca parole offensive:** consente di impedire il riconoscimento di parole offensive durante l'inserimento vocale.
- **Riconoscimento vocale offline:** consente di scaricare e installare i dati relativi alla lingua per l'inserimento vocale offline.

## Riconoscimento vocale

Selezionate un servizio di riconoscimento vocale.



Questa funzione appare una volta che utilizzate un'applicazione di riconoscimento vocale.

## Ricerca vocale

Per il riconoscimento vocale Samsung, utilizzate le seguenti opzioni:

- **Lingua:** consente di selezionare una lingua per il riconoscimento vocale.
- **Apri con il tasto Home:** consente di avviare **S Voice** toccando due volte .
- **Utilizza dati posizione:** consente di utilizzare le informazioni di posizione per i risultati della ricerca vocale.
- **Nascondi parole offensive:** consente di nascondere le parole offensive dai risultati della ricerca vocale.
- **Guida:** consente di accedere alle informazioni guida relative a **S Voice**.
- **Informazioni:** consente di visualizzare le informazioni sulla versione software installata.
- **Comando di risveglio:** consente di avviare il riconoscimento vocale pronunciando un comando di riattivazione quando utilizzate **S Voice**.
- **Visualizza eventi persi:** consente di controllare gli eventi persi quando **S Voice** viene avviato premendo il tasto dell'auricolare.
- **Indirizzo di casa:** consente di inserire il vostro indirizzo di casa per utilizzare le informazioni di posizione con la funzione comandi vocali.
- **Accedi a Facebook:** consente di inserire le informazioni dell'account Facebook per utilizzare Facebook con **S Voice**.
- **Accedi a Twitter:** consente di inserire le informazioni dell'account Twitter per utilizzare Twitter con **S Voice**.

Per il riconoscimento vocale Google, utilizzate le seguenti opzioni:

- **Lingua:** consente di selezionare una lingua per il riconoscimento vocale.
- **Output vocale:** consente di fornire un feedback vocale per avvisarvi dell'azione corrente.
- **Blocca parole offensive:** consente di nascondere le parole offensive dai risultati della ricerca vocale.
- **Riconoscimento vocale offline:** consente di scaricare e installare i dati relativi alla lingua per l'inserimento vocale offline.
- **Auricolari Bluetooth:** consente di eseguire una ricerca vocale tramite auricolare Bluetooth, quando è connesso al dispositivo.

### Opzioni Da testo a voce

- **Motore TTS preferito:** consente di selezionare un motore per la sintesi vocale. Per modificare le impostazioni per i motori di sintesi vocale, toccate .
- **Velocità riproduzione:** consente di selezionare una velocità per la funzione Da testo a voce.
- **Ascolta un esempio:** consente di ascoltare un esempio di testo.

### Velocità puntatore

Regolate la velocità del puntatore del mouse o del trackpad collegato al dispositivo.

## Movimento

Attivate la funzione di riconoscimento dei movimenti e modificate le impostazioni che controllano il riconoscimento dei movimenti sul dispositivo.

- **Inclina per ingrandire:** consente di aumentare o diminuire lo zoom durante la visualizzazione di un'immagine in **Galleria** o durante la navigazione in una pagina Web, tenendo premuti due punti e inclinando il dispositivo in avanti e indietro.
- **Panoramica per spostare icona:** consente di spostare un elemento su un'altra pagina tenendolo premuto e spostandovi verso sinistra o verso destra.
- **Panoramica per sfogliare le immagini:** consente, ad immagine ingrandita, di spostarvi sull'immagine muovendo il dispositivo in qualsiasi direzione.
- **Impostazioni di sensibilità:** consente di regolare la velocità di reazione per ogni movimento.
- **Informazioni sui movimenti:** consente di visualizzare l'esercitazione per il controllo dei movimenti.

- **Acquisisci con trascinamento palmo:** consente di acquisire un'immagine dello schermo quando trascinate la mano verso sinistra o destra sullo schermo.
- **Disattiva il suono con il palmo:** consente di sospendere o di disattivare il suono della riproduzione multimediale quando toccate lo schermo con il palmo della mano.
- **Informazioni sui movimenti della mano:** consente di visualizzare l'esercitazione per i movimenti di controllo con la mano.

## Controllo vocale

Modificate le impostazioni per utilizzare il dispositivo tramite i comandi vocali.

## Account

### Aggiungi account

Aggiungete account e-mail o SNS.

## Cloud

Modificate le impostazioni per sincronizzare dati o file con l'account Samsung o con la memoria cloud Dropbox.

### Backup e ripristino

Modificate le impostazioni di gestione dei dati.

- **Backup dati personali:** consente di effettuare il backup delle impostazioni e dei dati delle applicazioni sul server Google.
- **Account di backup:** consente di configurare o modificare l'account Google di backup.
- **Ripristino automatico:** consente il ripristino delle impostazioni e dei dati delle applicazioni al momento della loro reinstallazione sul dispositivo.
- **Ripristina dati di fabbrica:** consente di ripristinare il dispositivo alle impostazioni predefinite di fabbrica e di eliminare tutti i vostri dati.

## Altro

### Servizi per la posizione

Modificate le impostazioni relative alla vostra posizione.

- **Accesso alla posizione corrente:** consente l'utilizzo, da parte delle applicazioni, delle informazioni relative alla vostra posizione corrente.
- **Usa satelliti GPS:** consente di utilizzare il satellite GPS per individuare la vostra posizione corrente.
- **Usa reti senza fili:** consente di impostare la raccolta dei dati di posizione o di stabilire la posizione del dispositivo tramite rete Wi-Fi.
- **Luoghi personali:** consente di configurare i profili da utilizzare per posizioni specifiche quando usate il GPS, il Wi-Fi o il Bluetooth per individuare la vostra posizione corrente.

### Sicurezza

Modificate le impostazioni relative alla schermata di blocco del dispositivo.

- **Crittografia dispositivo:** consente di impostare una password per crittografare i dati salvati sul dispositivo. Dovrete inserire la password ad ogni accensione del dispositivo.



Prima di attivare questa impostazione, accertatevi che la batteria sia carica perché il criptaggio dei dati potrebbe durare più di un'ora.

- **Crittografia scheda SD esterna:** consente di impostare la crittografia dei file di una scheda di memoria.



Qualora ripristinate il dispositivo ai valori predefiniti di fabbrica con questa impostazione attiva, il dispositivo potrebbe non leggere i file criptati. Disattivate questa impostazione prima di ripristinare il dispositivo.

- **Rendi visibili le password:** consente di visualizzare le password al momento dell'inserimento.

- **Amministratori dispositivo:** consente di visualizzare gli amministratori associati al dispositivo. Potete consentire agli amministratori del dispositivo di applicare nuove regole al dispositivo.
- **Sorgenti sconosciute:** consente di installare le applicazioni da qualsiasi sorgente. Se non selezionate questa opzione, scaricate le applicazioni solo da **Play Store**.
- **Verifica applicazioni:** consente di verificare, tramite Google, eventuali comportamenti dannosi dell'applicazione, prima che venga installata.
- **Tipo di memoria:** consente di impostare un tipo di memoria per i file delle credenziali.
- **Credenziali attendibili:** consente di utilizzare certificati e credenziali per garantire un utilizzo sicuro delle varie applicazioni.
- **Installa da memoria dispositivo:** consente di installare i certificati crittografati memorizzati sulla memoria USB.
- **Cancella credenziali:** consente di cancellare le credenziali dal dispositivo e di ripristinare la password.

## Gestione applicazioni

Consente di visualizzare e gestire le applicazioni installate sul dispositivo.

## Batteria

Consente di visualizzare le informazioni relative alla batteria del dispositivo.

## Alimentazione

Modificate le impostazioni energetiche.

- **Spegnimento automatico:** consente di impostare dopo quanto tempo il dispositivo si spegne.
- **Risparmio energetico:** consente di attivare la modalità risparmio energetico e di modificare le impostazioni per detta modalità.
- **Accensione rapida:** l'attivazione di questa opzione consente al dispositivo di accendersi rapidamente per le 24 ore successive.



## Memoria

Consente di visualizzare le informazioni relative alla memoria del dispositivo o alla scheda di memoria, oppure di formattare la scheda di memoria stessa.



La formattazione di una scheda di memoria cancellerà in modo permanente tutti i dati dalla scheda.



La capacità realmente disponibile della memoria interna è inferiore alla capacità specificata perché il sistema operativo e le applicazioni predefinite occupano parte della memoria. La capacità disponibile potrebbe variare se effettuate l'aggiornamento del dispositivo.

## Data e ora

Accedete e modificate le seguenti impostazioni per visualizzare le informazioni di ora e data sul dispositivo.



Se la batteria fosse completamente scarica o venisse rimossa dal dispositivo, la data e l'ora potrebbero essere azzerate.

- **Imposta data:** consente di impostare manualmente la data corrente.
- **Imposta ora:** consente di impostare manualmente l'ora corrente.
- **Seleziona fuso orario:** consente di impostare il fuso orario locale.
- **Utilizza formato a 24 ore:** consente di visualizzare l'ora nel formato 24 ore.
- **Seleziona formato data:** consente di selezionare un formato per la data.

## Info sul dispositivo

Accedete alle informazioni relative al dispositivo e aggiornate il software del dispositivo.

## Impostazioni Google

Utilizzate questa applicazione per configurare le impostazioni relative ad alcune funzioni offerte da Google.

Toccate **Impostazioni Google** nel menu Applicazioni.

# Appendice

## Risoluzione dei problemi

Prima di rivolgervi ad un centro assistenza Samsung, provate le seguenti soluzioni. Alcune delle seguenti potrebbero non essere applicabili al vostro dispositivo.



### Gli occhi del soggetto sono rossi

L'effetto occhi rossi si manifesta quando gli occhi del soggetto riflettono la luce del flash della fotocamera.

Impostate l'opzione flash su **Occhi rossi** o **No occhi rossi**. (pag. 83)



### Le foto presentano macchioline di polvere

Se nell'aria sono presenti particelle di polvere, è possibile che queste vengano riprodotte nelle foto se si utilizza il flash.

- Disattivate il flash oppure evitate di scattare foto in luoghi polverosi.
- Regolate la sensibilità ISO. (pag. 78)



### Le foto sono sfocate

Quando scattate foto in condizioni di scarsa luminosità oppure se impugnate il dispositivo in modo errato potrebbero verificarsi delle sfocature.

- Premete a metà il tasto Otturatore per assicurare una messa a fuoco corretta.
- Impostate l'opzione di stabilizzazione dell'immagine.
- Utilizzate un treppiede per evitare che il dispositivo si muova.



## Le foto sono sfocate se scattate di notte

Poiché la fotocamera tenta di incamerare una quantità di luce maggiore, il tempo di esposizione aumenta. Ciò può comportare difficoltà nel tenere ferma la fotocamera per il tempo necessario a scattare una foto nitida e potrebbe causare vibrazioni del dispositivo.

- Impostate **Notte** nella modalità Smart.
- Attivate il flash. (pag. 83)
- Regolate la sensibilità ISO. (pag. 78)
- Utilizzate un treppiede per evitare che il dispositivo si muova.



## I soggetti risultano troppo scuri a causa dell'illuminazione presente sullo sfondo

Quando la sorgente di luce si trova dietro il soggetto oppure è presente un forte contrasto fra aree scure e chiare, il soggetto potrebbe apparire molto scuro.

- Evitate di scattare foto rivolti verso il sole.
- Impostate l'opzione flash su **Riempimento**. (pag. 83)
- Regolate il valore dell'esposizione. (pag. 77)
- Impostate l'opzione di misurazione su **Spot** se un soggetto si trova al centro della cornice.

## Non è possibile scattare foto o realizzare video

- La memoria di archiviazione potrebbe essere piena. Eliminate i file non necessari oppure inserite una nuova scheda di memoria.
- Formattate la scheda di memoria.
- La scheda di memoria potrebbe essere difettosa. Acquistate una nuova scheda.
- Assicuratevi che il dispositivo sia acceso.
- Caricate la batteria.
- Verificate che la batteria sia inserita. (pag. 21)

## Il flash non funziona

- L'opzione relativa al flash potrebbe essere impostata su **Non attivo**. (pag. 83)
- In alcune modalità, il flash è disattivato.

## **Il flash si attiva inaspettatamente**

Il flash potrebbe attivarsi inaspettatamente a causa dell'elettricità statica. Questo non significa che il dispositivo non funzioni.

## **I colori della foto non sono naturali**

Selezionate un'opzione di bilanciamento del bianco adeguata alla fonte di luce. (pag. 79)

## **Quando la foto è troppo chiara o troppo scura**

- Attivate o disattivate il flash. (pag. 83)
- Regolate la sensibilità ISO. (pag. 78)
- Regolate il valore dell'esposizione. (pag. 77)

## **Il corpo dell'obiettivo non rientra neanche allo spegnimento del dispositivo**

Se si spegne il dispositivo mentre si sorregge il corpo dell'obiettivo, questo potrebbe non riuscire a rientrare nel corpo macchina. In questo caso, non spingete il barilotto all'interno del corpo. Portate il dispositivo al centro di assistenza Samsung più vicino.

## **Quando accendete il dispositivo o durante il suo utilizzo, vi viene richiesto di inserire la password**

Se è abilitata la funzione di blocco dispositivo, dovete inserire la password impostata in precedenza.

## **Il dispositivo non si accende**

- Se la batteria è completamente scarica, il dispositivo non si accende. Caricate completamente la batteria prima di accendere il dispositivo.
- La batteria potrebbe non essere inserita correttamente. Inserite di nuovo la batteria.
- Pulite con un panno entrambi i contatti dorati e inserite di nuovo la batteria.

## Il touch screen risponde lentamente o in modo non corretto

- Se attaccate una cover protettiva o degli accessori opzionali al touch screen, il touch screen potrebbe non funzionare correttamente.
- Se indossate dei guanti, se non avete le mani pulite quando toccate il touch screen o se lo toccate con oggetti appuntiti o con la punta delle dita, il touch screen potrebbe non funzionare correttamente.
- Il touch screen potrebbe non funzionare correttamente in presenza di umidità o se esposto ad acqua.
- Riavviate il dispositivo per eliminare eventuali problemi temporanei del software.
- Accertatevi che il software del dispositivo sia aggiornato all'ultima versione.
- Se il touch screen si graffia o presenta dei danni, andate presso un centro assistenza Samsung.

## Il dispositivo si blocca o presenta errori irreversibili

Se il dispositivo si blocca o è lento nell'eseguire le operazioni, potrebbe essere necessario chiudere le applicazioni o reinserire la batteria e accendere il dispositivo affinché riacquisti funzionalità.

Se il dispositivo si blocca e non risponde, tenete premuto il tasto Accensione o spegnimento per 7 secondi per riavviarlo.

Se il problema persiste, ripristinate i dati di fabbrica. Nel menu Applicazioni, toccate **Impostazioni** → **Account** → **Backup e ripristino** → **Ripristina dati di fabbrica** → **Ripristina dispositivo** → **Elimina tutto**. Prima di ripristinare i valori di fabbrica, ricordate di effettuare un backup di tutti i dati importanti memorizzati sul dispositivo.

Se il problema persiste, contattate un centro assistenza Samsung.

## Internet è spesso disconnesso

Assicuratevi che l'area dell'antenna interna del dispositivo non sia ostruita.

## L'icona della batteria è vuota o lampeggiante

La batteria è scarica. Ricaricate o sostituite la batteria.

## La batteria non si carica bene (con caricabatteria approvati da Samsung)

- Accertatevi che il caricabatterie sia collegato correttamente.
- Se i poli della batteria sono sporchi, la batteria potrebbe non caricarsi correttamente o il dispositivo potrebbe spegnersi. Pulite con un panno morbido entrambi i contatti dorati e provate di caricare di nuovo la batteria.
- Le batterie di alcuni dispositivi non possono essere sostituite dall'utente. Per far sostituire la batteria, recatevi presso un centro assistenza Samsung.

## La batteria si scarica più rapidamente rispetto a quando l'avete acquistata

- Se esponete la batteria a temperature molto fredde o molto calde, la capacità di carica della batteria potrebbe diminuire.
- Il consumo di batteria aumenta quando utilizzate alcune applicazioni, come i giochi o Internet.
- La batteria è deperibile e la capacità di carica diminuisce nel tempo.

## Il dispositivo si surriscalda

Quando utilizzate applicazioni che richiedono maggiori prestazioni, utilizzate più applicazioni contemporaneamente o utilizzate applicazioni sul dispositivo per un periodo prolungato, il dispositivo potrebbe surriscaldarsi. Ciò è normale e non dovrebbe influire sulla durata o sulle prestazioni del dispositivo.

## Quando avviate la fotocamera compaiono dei messaggi di errore

Il dispositivo deve avere memoria e batteria sufficienti per poter utilizzare la fotocamera. Se ricevete dei messaggi di errore all'avvio della fotocamera, provate le seguenti soluzioni:

- Caricate la batteria o sostituirla con una completamente carica.
- Liberare la memoria spostando i file su un computer o eliminando i file dal dispositivo.
- Riavviate il dispositivo. Se, dopo aver messo in pratica questi suggerimenti, il problema con l'applicazione della fotocamera persiste, contattate un centro assistenza Samsung.

## La qualità della foto è minore rispetto all'anteprima

- La qualità delle foto potrebbe variare, in base all'ambiente circostante e alle tecniche di fotografia utilizzate.
- Se scattate foto in zone buie, di notte o al chiuso, le immagini potrebbero risultare rumorose o sfocate.

## All'apertura dei file multimediali compaiono dei messaggi di errore

Se ricevete dei messaggi di errore o i file non vengono riprodotti all'apertura di un file multimediale sul dispositivo, provate le seguenti soluzioni:

- Liberare la memoria spostando i file su un computer o eliminando i file dal dispositivo.
- Assicuratevi che il file musicale non sia protetto da DRM (Digital Rights Management). Se il file è protetto da DRM, assicuratevi di possedere la licenza adeguata o il codice per riprodurre il file.
- Assicuratevi che il dispositivo supporti il tipo di file.
- Il dispositivo supporta foto e video registrati con il dispositivo. Le foto e i video registrati con altri dispositivi potrebbero non funzionare correttamente.
- Il dispositivo supporta i file multimediali autorizzati dai fornitori di servizi aggiuntivi. Alcuni contenuti in circolazione su Internet, come suonerie, video o sfondi, potrebbero non funzionare correttamente.

## Impossibile individuare un altro dispositivo Bluetooth

- Assicuratevi che sul dispositivo sia attiva la funzione Bluetooth.
- Accertatevi che il Bluetooth sia attivato sul dispositivo con cui volete connettervi.
- Assicuratevi che sia il vostro dispositivo che quello con cui volete collegarvi si trovino entro la distanza massima supportata dal Bluetooth (10 m).

Se i suggerimenti sopra indicati non risultassero utili alla risoluzione del problema, contattate un centro assistenza Samsung.

## **Quando connettete il dispositivo ad un computer non viene stabilita alcuna connessione**

- Accertatevi che il cavo USB in uso sia compatibile con il dispositivo.
- Accertatevi che il driver appropriato sia installato ed aggiornato sul computer.
- Se siete utenti Windows XP, assicuratevi che sul computer sia installato Windows XP Service Pack 3 o superiore.
- Assicuratevi che sul computer sia installato Samsung Kies o Windows Media Player 10 o superiore.

## **Il dispositivo non rileva la posizione corrente**

I segnali GPS potrebbero essere ostruiti in alcuni luoghi, ad esempio al chiuso. In tali situazioni, impostate il dispositivo per utilizzare la rete Wi-Fi per rilevare la vostra posizione corrente.

## **I dati memorizzati sul dispositivo sono andati persi**

Effettuate sempre una copia di backup di tutti i dati importanti memorizzati sul dispositivo. Altrimenti, non potete ripristinare i dati in caso di perdita o danneggiamento. Samsung non è responsabile per la perdita dei dati memorizzati sul dispositivo.

## **Intorno alle scocche del dispositivo c'è un piccolo spazio vuoto**

- Tale spazio è una caratteristica di fabbrica necessaria e le parti potrebbero subire piccole oscillazioni o vibrazioni.
- Nel tempo, l'attrito tra le parti potrebbe far aumentare tale spazio.



## Utilizzo o conservazione del dispositivo

### Luoghi inadeguati per l'uso o la conservazione del dispositivo

- Evitate di esporre il dispositivo a temperature molto fredde o molto calde.
- Evitate di utilizzare il dispositivo in condizioni di estrema umidità o dove l'umidità varia drasticamente.
- Evitate di esporre il dispositivo alla luce diretta del sole e di conservarlo in aree calde e poco arieggiate, come in un veicolo in estate.
- Proteggete il dispositivo e il display da urti, maneggiamenti bruschi e vibrazioni eccessive per evitare danni gravi.
- Evitate di utilizzare o di conservare il dispositivo in aree polverose, sporche, umide o scarsamente ventilate per evitare danni alle parti mobili e ai componenti interni.
- Non utilizzate il dispositivo vicino a carburanti, combustibili o altre sostanze chimiche infiammabili. Non conservate o trasportate liquidi o gas infiammabili o materiali esplosivi nello stesso scomparto in cui si trovano il dispositivo o i relativi accessori.
- Non conservate il dispositivo con antitarne.

### Utilizzo su spiagge o rive

- Proteggete il dispositivo da sabbia e sporco quando lo utilizzate in spiaggia o ambienti simili.
- Il dispositivo non è impermeabile. Non maneggiate la batteria, il caricabatteria o la scheda di memoria con mani bagnate. Se utilizzate il dispositivo con mani bagnate potreste danneggiarlo.

### Conservazione per periodi lunghi

- Quando conservate il dispositivo per periodi lunghi, collocatelo in un contenitore chiuso con materiale assorbente, come gel di silice.
- Nel tempo, le batterie inutilizzate si scaricano e devono essere ricaricate prima dell'uso.
- La data e l'ora correnti possono essere reimpostate quando il dispositivo viene acceso dopo che dispositivo e batteria sono state separate per un periodo prolungato.

## Precauzioni per l'utilizzo del dispositivo in ambienti umidi

Quando spostate il dispositivo da un ambiente freddo a uno caldo, sull'obiettivo o sulle parti interne del dispositivo può formarsi della condensa. In questo caso, spegnete il dispositivo e attendete almeno 1 ora. Se la condensa si forma sulla scheda di memoria, rimuovete la scheda di memoria dal dispositivo e attendete che la condensa evapori completamente prima di inserirla di nuovo.

## Altri accorgimenti

- Non fate ondeggiare il dispositivo mantenendolo per il cinturino. Per non far male a voi o ad altri e per non danneggiare il dispositivo.
- Non verniciate il dispositivo, la vernice può ostruire le parti mobili e ostacolare il corretto funzionamento.
- Spegnete il dispositivo quando non lo utilizzate.
- Le parti del dispositivo sono delicate. Evitate di urtare il dispositivo.
- Quando non lo utilizzate, proteggete il display da forze esterne conservandolo in una custodia. Tenete il dispositivo lontano da sabbia, oggetti affilati o monete, per evitare che si graffi.
- Non utilizzate il dispositivo se lo schermo è danneggiato o rotto. Il vetro o acrilico rotto potrebbe causare lesioni alle mani e al volto. Portate il dispositivo presso un centro assistenza Samsung per farlo riparare.
- Non posizionate mai dispositivi, batterie, caricabatteria o accessori accanto, al di sopra o all'interno di dispositivi di riscaldamento come forni a microonde, stufe o radiatori. Questi dispositivi potrebbero deformarsi e surriscaldarsi, causando incendi o esplosioni.
- Non esponete l'obiettivo alla luce solare diretta in quanto ciò potrebbe scolorire il sensore immagini o causarne il malfunzionamento.
- Proteggete l'obiettivo da impronte e graffi. Pulite l'obiettivo con un panno morbido e pulito, che non si sfilacci.
- Se urtato, il dispositivo potrebbe spegnersi. Questo serve a proteggere la scheda di memoria. Accendete il dispositivo per utilizzarlo di nuovo.

- Il dispositivo potrebbe riscaldarsi durante l'uso. Ciò è normale e non dovrebbe influire sulla durata o sulle prestazioni del dispositivo.
- Se utilizzato con basse temperature, il dispositivo potrebbe impiegare del tempo per accendersi, il colore del display potrebbe cambiare temporaneamente o potrebbero comparire immagini persistenti. Queste condizioni non costituiscono un malfunzionamento e si correggono quando il dispositivo torna a temperature più miti.
- Vernice o metallo sull'esterno del dispositivo potrebbero determinare allergie, prurito cutaneo, eczema o gonfiore alle persone con pelli sensibili. Se riscontrate uno di questi sintomi, interrompete subito l'utilizzo del dispositivo e contattate un dottore.
- Non inserite oggetti estranei negli scomparti, slot o punti di accesso del dispositivo. I danni dovuti a un uso improprio potrebbero non essere coperti dalla garanzia.
- Non consentite che personale non qualificato effettui manutenzione sul dispositivo né tentate di eseguire operazioni di manutenzione personalmente. Eventuali danni risultanti da una manutenzione non qualificata non sono coperti dalla garanzia.
- Non smontate e non perforate la batteria perché potrebbe esplodere o incendiarsi.
- Pulite il dispositivo o il caricabatteria con un panno morbido.
- Pulite i terminali della batteria con un batuffolo di cotone o un panno morbido.
- Non utilizzate agenti chimici o detergenti. Questi potrebbero scolorire o corrodere l'esterno del dispositivo o causare folgorazione o incendi.
- Evitate di disturbare gli altri quando utilizzate il dispositivo in pubblico.

### Precauzioni per l'utilizzo di schede di memoria

- Evitate di esporre le schede di memoria a temperature molto fredde o molto calde (sotto 0 °C o sopra 40 °C). Temperature estreme possono causare il malfunzionamento delle schede di memoria.
- Inserite una scheda di memoria nella direzione corretta. Inserendo una scheda di memoria nella direzione sbagliata rischiate di danneggiare il dispositivo e la scheda di memoria.
- Non utilizzate schede di memoria formattate su altri dispositivi o altri computer. Formattate nuovamente la scheda di memoria con il dispositivo.
- Spegnete il dispositivo quando inserite o rimuovete la scheda di memoria.

- Non rimuovete una scheda mentre il dispositivo sta trasferendo oppure sta effettuando l'accesso alle informazioni, poiché ciò potrebbe comportare la perdita di dati e/o danni alla scheda o al dispositivo.
- Allo scadere della durata della scheda di memoria, non potete salvare altre foto sulla scheda. Utilizzate una nuova scheda di memoria.
- Non piegate, non fate cadere né sottoponete le schede di memoria a impatti o pressioni.
- Evitate di utilizzare o conservare le schede di memoria vicino a campi magnetici intensi.
- Evitate di utilizzare le schede di memoria in aree con temperature elevate, elevata umidità o sostanze corrosive.
- Non toccate i contatti dorati e i terminali con le dita o con oggetti metallici. Rimuovete l'eventuale sporcizia dalla scheda con un panno morbido.
- Evitate che le schede di memoria entrino in contatto con liquidi, sporco o sostanze esterne. Se la scheda di memoria è sporca, pulitela con un panno morbido prima di inserirla nel dispositivo.
- Evitate che liquidi, sporco o sostanze estranee entrino in contatto con le schede di memoria o con lo slot per schede di memoria. In caso contrario le schede di memoria o il dispositivo potrebbero non funzionare correttamente.
- Durante il trasporto di una scheda di memoria, utilizzate una custodia per proteggere la scheda da scariche elettrostatiche.
- Trasferite i dati importanti su altri dispositivi, come disco rigido, CD o DVD.
- Quando utilizzate il dispositivo per un lungo periodo, la scheda di memoria potrebbe riscaldarsi. Ciò è normale e non indica malfunzionamento.
- Utilizzate una scheda di memoria rispondente ai requisiti standard.



Il produttore non è responsabile per eventuali perdite di dati.

## Informazioni sulla batteria

Utilizzate solo batterie approvate da Samsung.



**Potrebbero verificarsi lesioni a persone o morte se la batteria viene maneggiata senza cura o in modo inappropriato. Per la vostra sicurezza, seguite le seguenti istruzioni relative al corretto utilizzo della batteria:**

- La batteria può incendiarsi o esplodere se non maneggiata correttamente. Se notate deformazioni, rotture o altre anomalie nella batteria, interrompete subito l'utilizzo della stessa e contattate il produttore.
- Utilizzate solo caricabatteria originali consigliati dal produttore e caricate la batteria solo seguendo il metodo descritto in questo manuale dell'utente.
- Non poggiate la batteria vicino a dispositivi di riscaldamento e non esponetela ad ambienti eccessivamente caldi, come l'interno di un'auto chiusa durante il periodo estivo.
- Non mettete la batteria in un forno a microonde.
- Evitate di conservare o utilizzare la batteria in luoghi caldi e umidi come località termali o box doccia.
- Non poggiate il dispositivo su superfici infiammabili, come biancheria, tappeti o coperte termiche per un tempo prolungato.
- Quando il dispositivo è acceso, non lasciatelo in nessun luogo ristretto per un tempo prolungato.
- Evitate che i terminali della batteria entrino in contatto con oggetti metallici, come collane, monete, chiavi od orologi.
- Utilizzate solo batterie agli ioni di litio originali raccomandate dal produttore.
- Non smontate la batteria né foratela con nessun oggetto appuntito.
- Non esponete la batteria a elevata pressione o forze esagerate.
- Non esponete la batteria a forti impatti come cadute dall'alto.
- Non esponete la batteria a temperature di 60 °C o superiori.
- Evitate il contatto della batteria con umidità o liquidi.
- La batteria non deve essere esposta a calore eccessivo come luce solare, fuoco o simili.

### **Indicazioni relative allo smaltimento**

- Smaltite la batteria con cura.
- Non smaltite la batteria nel fuoco.
- Le normative sullo smaltimento potrebbero variare in base al Paese o alla regione. Smaltite la batteria nel rispetto di tutte le normative locali e federali.

### **Indicazioni relative alla ricarica della batteria**

Caricate la batteria solo seguendo il metodo descritto in questo manuale dell'utente. La batteria può incendiarsi o esplodere se non caricata correttamente.

## **Note sull'utilizzo della batteria**

- Evitate di esporre le batterie a temperature molto fredde o molto calde (sotto 0 °C o sopra 40 °C). Temperature estreme possono ridurre la capacità di ricarica delle batterie.
- Quando utilizzate il dispositivo per un lungo periodo, l'area circostante l'alloggiamento della batteria potrebbe riscaldarsi. Ciò non influisce sul normale utilizzo del dispositivo.
- Non tirate il cavo di alimentazione per scollegare la spina dalla presa di corrente per evitare di causare un incendio o folgorazione.
- Temperature inferiori a 0 °C potrebbero ridurre la capacità e la durata della batteria.
- Le basse temperature potrebbero ridurre la capacità della batteria, ma questa tornerà normale a temperature più miti.
- Rimuovete le batterie dal dispositivo se non lo utilizzate per un lungo periodo. Le batterie inserite potrebbero perdere o corrodere il prodotto provocando gravi danni al dispositivo. La conservazione del dispositivo per lunghi periodi di tempo con la batteria inserita ne provoca lo scaricamento. Potreste non riuscire a ricaricare una batteria completamente scarica.
- Quando non utilizzate il dispositivo per un lungo periodo (3 mesi o più), controllate la batteria e ricaricatela con regolarità. Se lasciate scaricare continuamente la batteria, la sua capacità e durata potrebbero diminuire, provocando un malfunzionamento, un incendio o un'esplosione.
- Attenete a tutte le istruzioni del presente manuale per garantire la massima durata del dispositivo e della batteria. I danni o le scarse prestazioni dovute al mancato rispetto delle avvertenze e delle istruzioni possono invalidare la garanzia del produttore.
- Il dispositivo potrebbe consumarsi nel tempo. Alcune parti e riparazioni sono coperte dalla garanzia entro il periodo di validità, ma i danni e i deterioramenti causati da accessori non approvati non lo sono.

## Precauzioni sull'utilizzo della batteria

**Proteggete le batterie, i caricabatteria e le schede di memoria da eventuali danni.**

Evitate di mettere le batterie a contatto con oggetti metallici, poiché potrebbe crearsi una connessione tra i terminali + e - della batteria e provocare danni temporanei o permanenti alle batterie, oppure causare un incendio o folgorazione.

## Note sulla ricarica della batteria

- Se la ricarica della batteria non avviene, assicuratevi che la batteria sia inserita correttamente.
- Se la ricarica del dispositivo non avviene correttamente, la batteria potrebbe non essere ricaricata completamente. Spegnete il dispositivo prima di caricare la batteria.
- Non utilizzate il dispositivo mentre state caricando la batteria. Ciò potrebbe causare un incendio o folgorazione.
- Non tirate il cavo di alimentazione per scollegare la spina dalla presa di corrente per evitare di causare un incendio o folgorazione.
- Lasciate caricare la batteria per almeno 10 minuti prima di accendere il dispositivo.
- Se collegate il dispositivo a una fonte di alimentazione esterna quando la batteria è scarica, l'utilizzo di funzioni ad alto consumo di energia causerà lo spegnimento del dispositivo. Per utilizzare il dispositivo normalmente, ricaricate la batteria.
- L'utilizzo del flash o la registrazione di video scarica la batteria rapidamente. Caricate completamente la batteria.
- Il sovraccarico delle batterie può diminuire la loro durata. Al termine della ricarica, scollegate il cavo dal dispositivo.
- Non piegate e non danneggiate il cavo AC.

## Note sulla ricarica tramite un computer collegato

- Utilizzate solo il cavo USB in dotazione.
- La batteria potrebbe non caricarsi quando:
  - utilizzate un hub USB;
  - al computer sono collegati altri dispositivi USB;
  - collegate il cavo alla porta sul lato anteriore del computer;
  - la porta USB del computer non supporta lo standard di uscita (5 V, 500 mA).

## Maneggiate e smaltite con cura le batterie e i caricabatteria

- Non smaltite mai le batterie gettandole nel fuoco. Smaltite le batterie usate in conformità alle normative locali vigenti.
- Non collocate mai batterie o dispositivi sopra o all'interno di dispositivi di riscaldamento, come forni a microonde, stufe o termosifoni. Le batterie surriscaldate potrebbero esplodere.

## Malware e virus

Per proteggere il dispositivo contro malware e virus, seguite i seguenti consigli d'uso. In caso contrario, potreste provocare danni o perdite di dati che potrebbero non essere coperti dal servizio di garanzia.

- Non scaricate applicazioni sconosciute.
- Non visitate siti Web poco affidabili.
- Eliminate i messaggi sospetti o le e-mail da mittenti sconosciuti.
- Impostate una password e modificatela regolarmente.
- Disattivate le funzioni wireless, come il Bluetooth, quando non le utilizzate.
- Se il dispositivo ha un funzionamento anomalo, avviate un programma antivirus per controllare l'infezione.
- Avviate il programma antivirus sul dispositivo prima di aprire applicazioni e file appena scaricati.
- Installate i programmi antivirus sul computer ed eseguiteli regolarmente per controllare l'infezione.
- Non modificate le impostazioni di registro e non modificate il sistema operativo del dispositivo.
- Accertatevi che il software del dispositivo e i programmi antivirus siano aggiornati all'ultima versione.



# Pulizia del dispositivo

Utilizzate un pennello a soffiato opzionale per rimuovere la polvere, quindi passate delicatamente un panno morbido sull'obiettivo. In caso di residui di polvere, applicate del liquido apposito su un panno per pulizia degli obiettivi e passatelo con delicatezza.

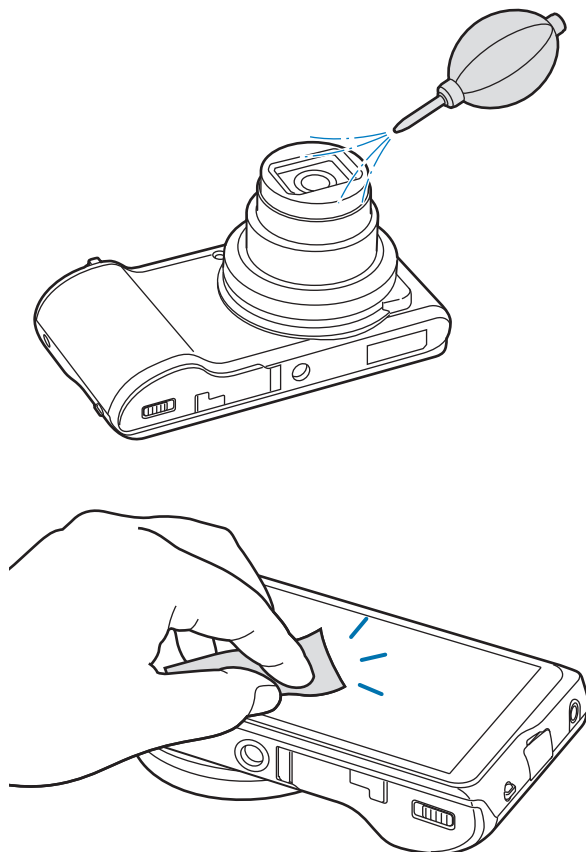

Non esercitate pressione sul copriobiettivo scorrevole.



Non utilizzate mai benzene, solventi o alcol per pulire il dispositivo. Queste soluzioni possono danneggiare la fotocamera o causarne il malfunzionamento.

- \* Alcuni contenuti del dispositivo potrebbero variare in base al Paese o alla versione software installata e sono soggetti a modifiche senza preavviso.
- \* Il dispositivo e gli accessori illustrati in questo manuale potrebbero variare in base al Paese nel quale i prodotti vengono distribuiti.

